昭和八年三月二十二日第三種郵便物認可 郵政特准掛號認爲新聞紙類
大同二年九月二十六日已在滿洲國郵政掛號按照總包特別發寄之報紙
康德三年一月一日滿洲國郵政特准掛號立案之報紙

康德四年一月廿八日 大同報 星期四 第一千七百五十六號 (第一版)

大同報

發行人 衣資田
編輯人 富彭年
印刷人 賀溥民
發行所 新京東六馬路 大同報社
電話 編輯局 二—四七二四 營業局 二—二〇九六 振替口座奉天 二六—一六
報費 一份 國幣五分 一個月 國幣壹元壹角 外埠郵費在外
廣告價 一行(五號字十二字)一日 壹元特別地位加倍 長期另議

社評

最近歐局之鳥瞰（下）

邇來意且顯然表示其無意恢復四強公約、與列強爲有效合作之意、四強公約者、乃一九三三年墨索里尼與英法德駐意大使所簽訂、依國聯範圍內、力保軍縮會議之成功、幷恢復歐洲經濟之六項條規也、詎無幾何時、即全被蹂損、今已粉碎、殆至無可補綴或改造之望、且即使意對英法、猶有可與合作之餘地、亦決不容蘇聯之側足其間、是在蘇聯方面、感於擯絕之太甚、自當萬難甘心者也、故寗對英法、降心相從、維其已得之現場、而英法懍於德意赳赳之勢、亦亟欲結蘇、以資抗衡、斯殆頗如嚴稽打狼之形象耳、蓋英法對德意之擔心憂慮、深感寢饋難安、故時刻準備對待之謀、比者英意雖已締結地中海紳士協定、但各具視爲獨自生命線之基本觀念、屢經斤斤相爭、其中芥蒂、終難氷釋、紳士協定云云、不過虛與委蛇、藉此假面具、聊資維繫、用期暫避一時陷於崩裂之禍而已、殊乏推誠相與之篤實眞意、而爲之也、

自入本年、一切軍約、公然失效、德意益皆淬礪奮發、大放厥志、勇猛直前、日夜孜孜、玆據英京電傳、巴黎和會決議撤廢之北海要塞、黑爾郭蘭島德竟復建飛機場、兵工廠、貯油棧等軍事重要設施均已竣工、且更於島上、設有重砲八十尊、並繕完一切防禦岸等工事、斯島正當易北河口外、西距倫敦四百餘浬、昔在歐戰、爲德國潛水艇重要根據地區玆復不顧約法上之國際制限、積極經營、使仍成爲利於戰守之軍事要塞、其雄圖偉抱、不待問而明矣而英法之適當其衝者、驚慌失措、乃益甚焉、

不但此也、德自去年三月、撕毀凡爾賽條約、斷然進駐大軍於非武裝地區之萊因河左岸、繼對各國之抗議詰責、概弗置意、惟亟謀强化該地之軍事防禦諸般設備、其果敢勇毅之氣、殊非尋常所能彷彿、及、玆據本月廿一日法方軍事當局所得確息、謂德政府又已決定在萊因河左岸支流那艾河及格蘭河一帶、繕築大規模之要塞、不日即將實施興工矣云、

不寧惟是、所謂維繫和平最大機構之國聯體制、夙爲參加各國人士屬望素殷、而德意視其無嚴格公正處理國際紛爭之能力、竟視爲不値一瞥、凡事多持不屑與之協力之見地、而安於我行我素之旨、德已早經脫退、固不待論、意雖猶未退出、而實質則無異脫離、每屆聯盟會議、非根本缺席、即中間退席、此次所開之理事會、仍以阿國代表之參列、而拒派代表、而對國聯理事會決設之原料資源委員會、與有主要關係之德政府、已明示拒絕參加之意、更無論於協力矣、意政府亦仍堅持聯盟非協力政策、拒絕而不派代表、且聲明暫不參加於聯盟任何機構之重大用意、故玆聯盟雖正盛開行政院理事會議、協議非常時局之打開策、然其成果、恐若登天之不可階而幾也、

要之德意之志、重在兩相提携、造成雄厚之實力自創徯徑、必欲超聯盟而駕其上、以總執歐洲之牛耳、而操縱聯盟之英法兩强、及怵於德意威力之其他諸國、處心積慮、必欲抑遏其勢、以防脅迫、此其最後之成敗利鈍、殊難逆睹也、惟其危急迫切、今已達於一髮千鈞之域、誠有足令歐洲人士如臨深淵、如履薄氷、戰戰競競、惕慄於懷耳、

宇垣內閣流產益爲迫近
因寺內正式回答
已斷絕一切關係

【東京廿七日電】對宇垣大將陸軍部內之情勢、何人均不肯任後任陸相、蓋極明瞭、寺內陸相、二十五日午後受宇垣大將推薦後任陸相之懇請、杉山總監則以個人資格、訪問宇垣大將、述「所希望候補者實無一人」之旨、陸軍之意、即此以待問題之落着、而宇垣大將仍不斷念、而期待正式回答、陸軍爲期手續上之完璧、特於廿六日午前開三長官會議、作以杉、山香月、小磯三人爲候補者之交涉、但三人均辭而不就、寺內陸相將此旨再正式回答宇垣大將、由此即斷絕一切積極的關係云、

【東京二十六日電】二十六日午後九時、宇垣大將談組閣事、其前段、似尙有銳意組閣之意、後段則有考慮善處之意、軍當局謂此蓋大將或於明早拜辭組閣大命也、倘宇垣大將、始終爲實行組閣、而訴諸最後手段、則軍部亦不得不有重大決意、明日宇垣大將行動、大可注目、其結論則爲宇垣內閣流產益爲迫近一語、而大將之態度、則對時局之轉換、取善處與期待之姿勢、而待諸明日云、

民政黨注視 宇垣大將動向

【東京廿六日電】民政黨各首腦、廿五日午后、按各方面情報、在町田總裁邸、交換意見、結果、知軍部態度似仍强硬、而宇垣大將、決意更堅、故結局對軍部關係或有何等頭緒、宇垣內閣或能出現、然形勢仍未脫混沌境界、是以此際、決以愼重態度、靜觀宇垣大將組閣之進行云、

日陸長官會議 協商政局對策

【東京廿六日電】陸軍三長官會議、廿六日午後四時半在陸相官邸開會、閑院參謀總長宮殿下、寺內陸相、杉山教育總監、西尾參謀次長均皆出席、共作重要協議云

宇垣大將聲明 余尙竭盡努力

【東京廿六日電】宇垣大將、本日午後九時、作如左聲明、

組閣未能圓滑進展、甚爲遺憾、然鑑於現在時局、尙擬竭盡微力、講求萬全之策、爲余所當盡之責任、現愼重考慮以期善處云、

顯示宇垣具粘着性 仍在愼重考慮

【東京廿七日電】因陸軍方面拒絕入閣、宇垣大將之組閣、雖陷於絕望、勢將歸於流產、然該大將、尙不立即拜辭大命、再愼重考慮今後方針、講求第二、第三對策以期儘力打開僵局云、

組閣參謀 今井田氏談話

【東京廿六日電】組閣本部之今井田氏、於午后十一時談話如左、

今後之時局、將有如何推移、現尙未能豫測、吾人雖曾考慮種種、但迄今無如何決定、如明日能得有結論、則擬進行組閣方針也、吾人在如此之狀態中將不顧其結局如何、擬盡全方向組閣方面圓滑進行寺內陸相所謂三人之候補陸相、究爲何人、已否告知宇垣大將、余不得而知此間對於三候補者以外、是否當指名交涉、現亦未能決定、至於是否在謀打開之方法、現在不能有所談及、但宇垣大將由國家之見地、對現在之時局、想當謀最適宜之處置耳、

建川中將 切望善處

【東京廿六日電】建川中將會見宇垣大將後談話如左、

余自前日以來、即注視其事態、嗣因欲明瞭其眞象故遂往謁陸相耳、結果始知僅一部之惡宣傳而已、蓋陸相之言曰、此時於事之善惡、姑置勿論、軍方全體空氣、對宇垣大將之就任首相、均以爲有引起憂慮狀態之虞、在此肅軍途中、而陷於如此狀態、殊深抱歉現全軍一致希望其拜辭、此想亦爲國家之故耳云云、余知其眞象後方始釋然、宇垣大將曾爲余之上官、故以余個人之資格而傳達軍方堅固之決心、以冀其善處也、

財界歡迎 宇垣大將組閣

【東京廿六日電】日本財界對於宇垣大將、許論極佳、一般咸表歡迎、風聞此次政變之經緯及從來與軍部之傳說、對軍部之關係、或將如何、咸抱危惧、故對於組閣工作之進行上、關心甚大、惟恐因對軍部關係蹉跌而致流產、此難關如得平安通過且得一深諳財界方面情事之大藏大臣、則懸案如增稅案及其他財政經濟政策亦可不致行之過分、故對組閣工作之推移及閣員之人選、均十分注意、雖只恐後繼內閣或有飛躍的右翼化、但因此、財界一般方略表安堵形態云

西園寺公垂詢 組閣進行情形

【興津廿六日電】西園寺公秘書原田熊男男、在興津蒐集宇垣大將組閣之成行及陸軍方面態度等情報、現在已知杉山總監訪晤宇垣大將、陸軍態度仍然硬化、乃於廿六日午后三時半、到坐漁莊謁見西園寺公、報告宇垣大將之組閣工作、因陸軍態度强硬、而致難航之情況及陸海軍財界政黨及其他等情報云、

日本訪暹 藝術使節 已由東京出發

【東京廿六日電】訪暹藝術使節團吉田晴風、丹羽善之助、花柳德兵衛氏等一行十二名、定於廿六日午前九時由東京驛出發、二十九日路經神戶赴暹邏、

又、二十五日、石射駐暹公使致外務大臣公電稱一行到暹時、石射公使主辦暹國朝野名士參加在公使館設宴招待開一日本古有藝術紹介會請代達此事並希早日出發

縮短日華郵程 於日華聯絡船上 實行設置郵政局

【東京廿五日電】日華間重要郵便物之大部分、均由日華連絡船長崎丸及上海丸遞送之、因而爲期此等郵便物之速到與安全計日本遞信省決定由二月一日在長崎丸二月五日在上海丸各設置郵政局、其設置意旨、已於廿六日之官報有所公告、將來該郵局之設置實現時對外國之郵件固勿待論、由外國發往日本之郵件以及船內投函郵件、能有顯著之速達、比較從來遞送所要時間即往神戶及大阪者可縮短十小時、往東京者縮短十二小時、此於日華通信連絡上、能獲絕大效果、

再者該船之乘客、並船員在船上時、如在日本陸上相同投遞郵件固勿待論至於郵政儲金及即時撥付、郵政滙兌均可辦理頗爲便利云、

國聯組織 調整資源特委會

【日內瓦廿五日電】國聯理事會、爲原料資源之再調整、廿五日午後、由各國代表組織特別委員會如左、

須藤日本代表、李斯羅斯英國代表、若然補羅莫蘇聯代表、克拉迭美國代表、卡羅爾斯墨茲、縉爾、里斯特法國代表、

特別委員會、豫定參考資料之蒐集整理、

北日本船社 協議停港問題

【敦賀廿六日電】北日本汽船會社、鑒於歐亞聯絡船之賽比利亞丸、曾遭扣留之不幸、乃大開協議、共議該船今後可否再停於海參崴港、結局、認爲該船、縱有遞信省命爲航路船、然現狀如仍不變、亦難期船員及船體必定安全、復何必冒險停于海參崴港乎、此意見當場均表贊同、于是自二十六日敦賀開船日起、撤充敦賀北鮮間之滿日連絡、如無外務省之特別保障、則決不停泊于海參崴港云、

對華文化事業部 再檢討不老藥

【京都廿六日電】中國自古即傳有各種長生不老藥、外務省對華文化事業部、因以現在靈爾蒙醫學之立場、擬作再檢討之稀奇研究、刻由研究靈爾蒙權威者京都府立醫大教授越智眞逸博士、於三月上旬、在外務省對華文化事業部及上海自然科學研究所後援下、約以一個月之豫定渡華、以上海爲中心、對長江沿岸及華南等地中國全土之漢法藥及民間秘藥、行一大調查、

博士謂、

余以中國自古傳有漢藥法、由靈爾蒙學說觀之、余特想像其或爲合理的、上海爲中國漢法藥及民間秘藥會集之地、故擬以上海爲中心而從事調查、倘得暇、或赴北平、詳細日程擬視滬稍科學研究所長新城博士後、再行決定云云、

西遊記

廖經世畫 【142】

第四十回 嬰兒戲化禪心亂 猿馬刀圭木母空

二

那國王甚不過意、只得擺整朝鑾駕、請唐僧坐了、兩班文武引導他、與三宮后妃幷太子一家兒、捧轂推輪、送出城郭、卻纔下龍輦相別、眼淚汪汪、遂與衆臣回去了那唐僧一行四僧、上了平陽大路、正値秋盡冬初時節、行經半月有餘、忽又見一座高山、是眞個摩天礙日、三藏馬上心驚、急兜韁忙呼行者道、你看前面大山峻嶺、須要仔細提防、行者笑道、只管走路、莫再多心、老孫自有防護、那長老只得加鞭策馬、奔至山巖、十分嶮峻、師徒們正當悚懼、又只見那山凹裏有一朶紅雲、直冒到九霄空內、結聚了一團火氣、行者大驚、走近前把唐僧揪下馬來、叫兄弟們不要走了、妖怪來矣、慌得個八戒掣鈀、沙僧輪杖、把唐僧圍護在當中、話分兩頭、卻說紅光裏眞是個妖精、他數年前聞得東土唐僧往西天取經、乃是金蟬長老轉生、十世修行的好人、有人喫他一塊肉、延壽長生、他朝朝在山間等候不期今日到了、他在那半空裏觀看、誇讚不盡道、好阿那個馬上白面胖和尙、眞是唐朝聖僧、卻怎麼被三個醜和尙護持住了、一個個伸拳斂袖、各執兵器、似乎要與人打架的一般、噫、不知是那個有眼力的、認得我了似此模樣、莫想那唐僧的肉喫沉吟半晌、以心問心的、自家商量道、若要依勢而擒、莫能得近、或者以善迷他、卻到得手、但哄得他心迷惑待我在善內生機、斷然拿了且下去戲他一戲、好妖怪即散紅光、按雲頭落下山坡裏搖身一變、變作七歲的頑童赤條條的身上無衣、將麻繩捆了手足、高吊在松樹梢頭口口聲聲、只叫救人救人、卻說那孫大聖擡頭再看處、只見那紅雲散盡、火氣全無便叫師父請上馬走路、唐僧道、你說妖怪來了、想是個過路的妖精、不敢傷人、我們去耶、八戒笑道、妖精又有個甚麼過路的、行者道、你那裏知道、若是那山那洞的魔王設宴、邀請那四路的妖精赴會、故此他只有心赴會、無意傷人、此乃過路妖精也、三藏聞言、也似信不信的、只得策馬前進、正行時只聽得叫聲救人、長老大驚道、徒弟呀、這半山中是那裏、甚麼人叫、行者道、師父、莫管閑事、且走路、行不上一里之遙、又聽得叫聲救人、長老道、徒弟、這叫聲想必是個有難之人、我們可去救他一救、行者道師父今日且把這慈悲心、略收起收起、這去處凶多吉少、古人云、脫得去謝神明、切不可聽他、長老只得叩鞭催馬而行、行者暗想這潑怪、不知在那裏叫、等我送他一個卯酉星法、教他兩不見面、他讓唐僧先行幾步、卻使個移山縮地之法、把金箍棒往後一指、將他師徒送過此峯頭、往前走了、卻把那怪物撇下、他再找步趕上唐僧、恨不得一步跨過此山、卻說那怪在山坡裏、連叫了三四聲、更無人到、他想道、我望離不上三里、卻怎麼這半響叫不到、想是抄小路去了他抖一抖、脫了繩索 又縱紅光、上空再看、大聖仰面一觀、又把唐僧挽下馬來道兄弟們仔細、那妖精又來也慌得八戒沙僧、各持鈀杖、將唐僧又圍護在中間、那精靈見了在空中、稱美不已道好和尙、我這番、先把那有眼力的弄倒了、方纔捉得唐僧、不然、是徒費心機也即按下雲頭、卻似前番變化高吊在那松樹梢等候、這番卻上里半之地、

介紹良醫

楊君名遠世精醫道素有扁鵲再生之稱前曾受聘于達爾罕旗後被官方所請施診廿餘載今應敝人等渴望懸壺首都設市於頭道溝祝町四丁目七番地宇號商生藥房現已請准許可正式出診恐未週知特此介紹

介紹人 王敬一 方烈卿 宛榮臣 劉起發 楊玉堂 傅信古 劉忠漢 張中三 張馥庭 滿子貴 李慶堂 韓恩鳴 丁鳳山 王鳳祥

新京 大雅公寓重要啓事

敝號當創設伊始事務紛繁誠恐有不肖之徒冒稱名義拉攏川換故特聲明除經理人魏廼時經手事務負責外其餘概不負責並經理人以前呈請許可用之木質正字名章文曰魏廼時印除請許可外不作別用特此合併聲明

大雅公寓經理魏廼時啓

敬啓者茲訂於本年一月二十八日即舊歷臘月十六日在吉林俱樂部爲小兒蔭堂完婚簡易成禮並不分送喜帖特此登報奉聞

李銘書拜啓

喜居吉林省城東和當胡同四號省長官邸

遺失丈單聲明

啓者敝以張德厚堂名義原領乾安縣六區師字井地丈單內字一千一百九十二號二號地丈單乙字一千三百四十三號七號地丈單丁字三千一百八十八號丁字三十九號九號地丈單丙字一千一百九十三號地五方携帶來乾安縣換照在南滿火車下車時不愼遺失除將四至列後此丈單無論落於何人之手槪作無效特此聲明

一 東至二號 南至七號 西至烏字井號 北至珍字井號
二 東至三號 南至八號 西至一號 北至珍字井號
七 東至八號 南至一二號 西至烏字井號 北至三號
八 東至九號 南至一三號 西至七號 北至二號
九 東至一〇號 南至一五號 西至八號 北至四號

張德厚堂即張柏林啓

滿洲漁業無限公司啓事

啓者本公司依法組織無限公司業於康德三年十二月廿二日聲請登記成立預備開業除呈報各官署備案外玆將公司成立之綱要分別公告於左

一、公司名稱 滿洲漁業無限公司
1 資本 國幣拾萬圓整
2 本店 新京特別市大馬路門牌二十號
3 支店 吉林省扶餘縣魚市街門牌一百十一號 龍江省大賚縣中央大街門牌一百九十號
二、營業科目 1關於淡水出產之魚類販賣業 2關於漁業上一切買賣 3右記事項之運輸業務 4前記各項附帶之業務
三、附告本廣告首載之標圖爲本公司所特有其圖形及「滿洲漁業」文字除依法聲請政府註冊外無論何人不得仿用

執行股東及經理支配人 股東代表 畢玉恒 吳景瞻 曲瑞源 張文清 白秀郎 王福仲 李維義

失照聲明

啓者鄙人於今年置買恒裕鄉四甲四牌黑咀子屯葛文熟地一段計地一晌六畝七分隨帶執照一張號碼二六二七歸鄙人今因不愼致將此照遺失補後無論落於何人之手槪作無效除呈請新京市公署補發新照暨備案外特此聲明作廢

新京市刁家山劉國成啓

失照聲明

敬啓者敝人領有青岡縣恒升堡六屯段計地十晌零二畝八分領照一張東至張姓西至韓姓南至王姓北至張姓因事變被匪將照損失除呈請本縣公署補發新照外特此登報聲明作廢

青岡縣呂發謹啓

失照聲明

啓者鄙有座落依安縣依宇四甲七井地畝二段一信票名何海四十五晌一執照名于爲福十六晌五畝於九一八政變時被盜匪何樹三將該信票執照同時捻去無論落於何人之手槪作無效除請補發新執照外特此聲明

鄧何彬啓

失照聲明

敬啓者敝人領有青岡縣牛財社秦家窩堡假計地三晌二畝七分東至魏姓西至劉姓南至張姓北至魏姓領照一張因事變被匪將照損失除呈請本縣公署補發新照外特此登報聲明作廢

青岡縣王秉發謹啓

失照聲明

啓者先嚴王選臣名執照一張計地十九晌五畝坐落依安縣依字四甲一井東至劉漢舉西至劉容南至中界北至九一八政變時先嚴病逝將執照埋藏嗣即病逝後無存落於何人之手槪作無效除請補發新照外特此聲明

王殿英啓

爲再聲明焚燬街基執照事

前於康德三年四月間以同升堂領名街基執照一張計地二畝五分坐落洛興隆甲於大同元年六月因刀匪破城房屋及執照一並被焚民王連成病中景困在大同報社宏卻焚燬字樣誤登被匪搶去等情謹再聲明此照焚燬並前次錯誤之情由特此聲明

輝南縣王玉堂謹啓

失照聲明

啓者敝人之母劉蘭如名在巴彥清丈局報領東拉三太少陵川屯荒地五方部照五張號碼自三十起三十四止東至少陵河西至蘇芝南至蘇凱全北至周順平於大同元年匪亂將照遺失除請東興縣補發新照外舊照廢特此聲明

巴彥凌世民啓

招生

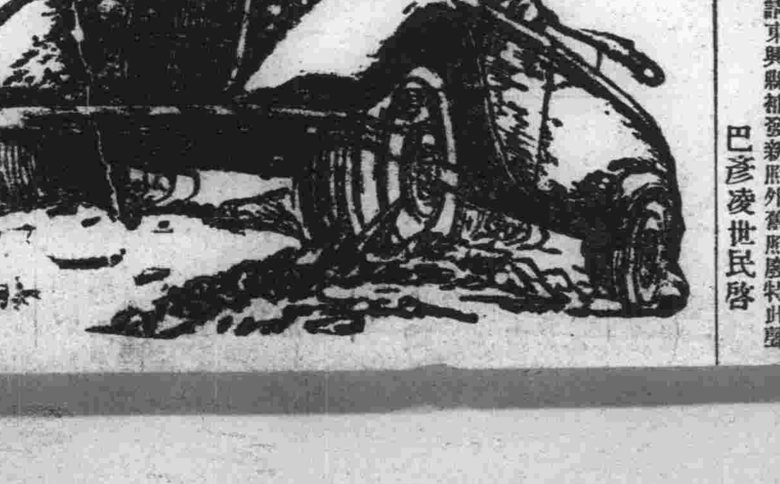

時代之先驅者 培養汽車技術員

新學期二月一日(每月一日十五日)招生班生

現在大滿洲帝國之汽車界、日見躍進、發展不已、但隨處均缺技術人員、尤當如地新京、情況更佳、正係汽車之黃金時代、諸君勿失大好機會、速來本院學習、俾爲社會有爲的汽車技術員、以資立身出世交通報國、

招生

科別科目

本科(三個月畢業)
專科(兩個月畢業)
受驗科(一個月畢業)
實習科(按時借用)
汽車工學 電氣學、法規問馳實習、修理實習、

特色

一、設施完備
二、講義內容嶄新
三、親切用心指導
四、注重交通道德比國人格向上
五、開駛安照有統制的基本法指導
六、練習之事務而完美
七、以考試合格爲目標甲
八、模擬考試以附實力畢業後與以義務的介紹職業
九、宿舍最後衛生待遇良善
十、練習場廣大安全

備有章程索則即付

新京自動車學院 新京寬城子一區街

聲明作廢

爲聲明呼蘭稅捐局前失役蘇長栄丟失徽章一枚號碼四十四號落何人之手均作無效特此聲明

呼蘭稅捐局啓

失照聲明

啓者敝人領有呼蘭西鄉吽字牌馬家窩卜屯地照一張計熟地六晌八畝三分東至本姓西至徐姓南至徐姓北至李姓事變時損失除呈請本縣公署補發新照外特此聲明作廢

呼蘭西鄉馬家窩卜屯 楊春亮啓

產業五年計劃 協議實行方策

各議案均以力謀暢達民生為主眼

第二日午後會議

第二日午後之總務廳長會議、二時撮影紀念後、即入議事、首由平井出交通、皆川文敎、關口蒙政各司長、業如另報所載指示事項、對此並有質疑應答、最後地方方面、乃陳述左開之希望事項、經於午後七時餘閉會、於是出席大衆、齊赴中銀俱樂部應星野總務廳長之晚宴

地方希望事項

△關於交通部者、
一、希望改善促進國製汽車之件、
一、改修遼河下游之運河以治水之件、
一、改修安東之港灣之件
△關於文敎部者、
一、關於編纂敎科書之件
一、關於小學校敎員思想問題之件、
△關於蒙政部者、
一、關於變更省之境界之件、
一、關於解放蒙地問題之件、

第三日午前會議

民政部總務廳長會議第三日、於午前十時開會、由岸總務司長等分別提示實業部所指示、協議諮問事項、繼由地方方面陳述質問及希望事項、以本年度起實施之產業五年計畫為中心議題、地方方面希望事項之主要者、如下、
一、實施產業五年計畫、費用中之一部應由地方負擔、但由地方現狀觀之、實無負擔能力、請政府考慮、
一、開墾地應有某種程度之限制、
一、善處農業治水問題、
一、考慮米穀之管理、
一、產業指導者之督統、應合理化、

午後續開會、午後三時、開民政部懇談會、三日間之總務廳長會議於以終了、

興安四省警務會議

廿七日 廿八日 在蒙政部舉行

以增進警政效率為目的

興安四省警務科長會議、廿七、八兩日在蒙政部會議室舉行、第一日於午前十時在福原南省、上杉西省、坂水北省、高橋東省(代理)各警務科長、及中央之依田次長以下關係各司科長事務官關係各部代表者等三十餘名出席之下開會、首由都間警務科長致開會辭、繼對國旗行最敬禮、旋即入於議事、有博民政司長之訓示、都間警務科長演說、及各省警務科長之報告管內狀況、午前會議以終午後由二時起、協議蒙政部所指示、注意、協議等事項、明日仍繼續開會豫定明日午後、有部外事項之指示、並開懇談會、二日間會議豫定程序如此、

蒙政部以興安四省治安狀態、業臻安定、匪團絕跡、將由治安第一主義、進而整備一般行政警察、茲為警察機構之整備與警察官吏之素質提高起見、將設警察署於各縣公署、以統制警察機構、並於札蘭屯、王爺廟、設立警察署、以培養警官云、

滿蘇國境去歲全年 蘇軍不法行為

竟達壹百五十餘件

【哈爾濱廿七日電】滿蘇東西國境之蘇聯軍不法行為、雖曾由日滿側不絕抗議、仍時有發生、去年一年間所生之事件如左、

東部國境不法越境細別、
烏蘇里地方 二十二件
烏蛇溝 三十二件
陸境 十八件
松河家 二件
領空侵犯十五件細別、
烏蘇里地方 三件
烏蛇溝地方 二件
陸境 八件
松河家 二件
西部國境不法越境十二件、
璦琿地方 九件
陸境 三件
國境界標移動不法測量二件
璦琿地方 一件
陸境 一件
東部國境不法越境卌四件、
阿木耳地方 三四件
領空侵犯六件、
阿木耳地方 六件
河川航行妨害二件、
阿木耳地方 二件
國境界標移動不法測量一件
阿木耳地方 一件
密輸入一件、
阿木耳地方 一件
再分別之計烏蘇里地方二十五件、烏蛇溝地方三十四

楊虎城

決與共匪聯合 一致抵抗南京

【太原二十七日電】此間得陝事情況如下、楊虎城被共產黨誘脅、決與共產聯合抗命到底、徐海東股一部二十二日在商縣龍駒寨與駐軍發生衝突、

【鄭州二十七日電】陝局和平無望、一二日可見分曉、劉多荃派員秘密到消、接洽投誠、劉部共九團、一旦戰起、有六團可効命中央、又楊部備戰益亟、軍事調動甚忙、日來渭河北岸固市、孝義、南岸赤水一帶不斷有小衝突、

廣東省大饑饉 二十年所僅有

南海方面缺米人民暴動

【廣東二十七日電】揚子江流域、雖經豐收、但廣東省乃是二十年來罕有之大饑饉、因之農村破產、餓莩載道相望於塗、其慘狀實不忍睹、據聞廣東市一般市民中、竟有斷炊絕食者、並有飢民、三五成羣、沿街乞討、而貧窮之苦力、甚至節食以度日、共被害最甚之南海、順德、三水等地方人民、因無米已發生暴動、人心甚為動搖、現其餘波、有蔓延於廣東全省之勢、又省政府當局、因此乃設民食委員會、妥籌對策、廣東市商會、亦會對蔣介石孔祥熙兩氏、呈報饑饉慘狀請豁免外米進口稅半年、中國北方以麥為本、南方以米為本、而廣東尤甚、一日無米即不能生活、故其推移、頗堪重視云、

【長沙廿七日電】粵為調濟米糧之不足、特與湖南當局協議、運湘米入粵、其中十二萬五千包即起運、

汪精衛

飛甬晤蔣

【上海二十六日電】汪偕褚民誼、曾仲鳴等、由京飛甬晤蔣、留一二日即返南京、此行除敘契闊外、並商國之大計、

【南京二十七日電】汪兆銘由南京飛奉化謁蔣、對於時局及三中全會交換重要意見、汪留一二日即返南京、蔣則定月底或下月初返南京、

美國海軍部 發現傾軋事態

羅大總統頗感憂慮

【華盛頓廿六日電】茲當海軍無條約之第一年、美國忙於建造無敵艦隊之時而其國內海軍部之不能統制、亦於是暴露、現其國內已起軍規肅正及改造海軍部之運動、蓋海軍部之各局長與將官會議及政策問題、時時發生意見衝突、一方海長史萬遜不能統制其部內、至海軍政策遂行上遂發生重大障礙、將官會議對各局長等之辦法、反乎從前之慣行、侵犯將官會議之職權、久懷不滿、故最近兩者間之傾軋、已漸形露骨、羅大總統、對負有警備非常時局之海軍部之不統制暴露、頗有憂慮、致有改組海軍部之意、擬設置對海軍長官有直接責任之新機關云、

宇垣內閣勢難出現 不得已拜辭大命歟

湯淺內府以長途電話與園公商談

【東京二十七日電】宇垣內閣、經二十六日之陸軍三長官會議結果、接受不能推舉繼任陸相之宣言、遂至不得已而流產之運命、在宇垣大將以陸軍省方面、既事已至此、亦無庸於組閣本部、再為若何之打開工作、於是決計不組閣、而拜辭大命、觀二十六日夜大將所發表之聲明、要亦婉言辭大命之委曲苦衷而已、現陸軍省只採注視再來之政局展開之態度、惟是陸軍省所以拒絕宇垣內閣者、非因大將對時局認識不足、亦非因其政綱政策等不盡美盡善、乃純因肅軍完成之點、有關大將自身之個人事情、此其絕對拒絕之理由、因而其間亦不易發見妥協緩和之餘地、遂至於此種情勢也、

【東京二十六日電】湯淺內府、百武侍從長、宇佐美侍從武官長等宮內重臣、至二十六日深夜、仍在宮中奉侍注視宇垣大將組閣之推移、一面湯淺內府特與興津之西園寺公用長途電話、有相當時間之懇談云、

宇垣大將

決再努力組閣

【東京廿七日電】宇垣大將午前十一時進宮、與湯淺內大臣會晤、報告組閣困難之實情、約亘一時間、行種種重要協議之結果、快定再一段之努力、於午後零時十二分退出、歸還組閣本部、

【又電】宇垣大將、與湯淺內大臣會談後、組閣本部發表如左、

宇垣大將、於內大臣府、與內大臣會見、將拜受大命後迄今日之組閣情形、詳加報告云、

中國苦力

被蘇聯放逐抵滬

【上海廿六日電】中國苦力拋家離國、遠赴西比利亞、不憚天寒地冷、忍受蘇聯虐待、拚命苦幹者、原為求得工資、以安生活也、孰知蘇聯方面、對此等苦力、用時則用之、用畢則棄之、且奪共多年積蓄、迫之隻身出國、共中情狀、令人聞之酸鼻、月之廿五日由海參崴來一蘇聯商船塞比爾輪、載中國苦力三百五十名到滬、該等苦力、均因如上情由而被逐、貧困已極、且無生活之道、情甚可憫、因此上海公安局救濟股、正考究辦法擬與以救濟中、此等被迫歸國之苦力、去年年底、尚有二三百名、咸皆貧困、但共中年少者甚多、非絕對不能工作者、奈因蘇聯當局與以極大壓迫以致受困且失業也云、

南京政府從事 離間楊張兩軍

本京某方得情報稱楊虎城張學良兩軍、雖於廿二日在表面上表明服從中央、但楊張兩軍所要求者、不能得南京政府承認、且共產黨與兩軍之合流、已極顯然、故結局南京政府或致不得已而用武力解決、而南京政府、現在仍取政治解決之態度者、因正從事離間楊、張兩軍、並設法使兩軍、內部分散、以期達到僅行討伐共產軍之目的云、

蘇聯强化國防

【柏林二十六日電】蘇聯政府、拚命强化共東西邊陲國防、聞共西部國境、業已造成頑迷防綫、堅牢無比、今更決定投資四億盧布、在西比利亞極東設立一大工廠、備極東發生戰爭時、用以供給日用消耗品云、

蘇聯國防副官 被捕下獄

【哥平哈經廿六日電】蘇聯國防人民委員部副官史丹大尉因有幫助兵工本部革命陰謀之嫌疑、於廿六為蘇聯官憲所逮捕云、

蘇極東副司令 轉任西部國境

【柏林廿六日電】據傳蘇聯極東副司令桑格爾斯基將軍將於本年三月以烏克蘭方軍團副司令之名義轉補西部國境云、

監視西國海港

英法德意意見一致

【倫敦廿七日電】關於不干涉問題之海軍武官小委員會於廿五日夜間舉行、根據英代表之提案審議海上監視案、結果對於委託英法德意四國海軍監視西班牙之海岸意見業已一致 其監視計畫之要領如左、

英法德意四國艦隊在對岸十里以外之公海、對向西班牙近海、故結果蘇聯似亦將承認之案、

因蘇聯艦隊現在未出動於西班牙海港前來之外國船隻施以强制之檢查、各國海軍之分擔區域、英國由直布羅陀要塞至案比里亞間、法國在西領摩洛哥一帶、德國在烏碧牙、哥拉拿大海岸、意國在巴林夏地方

案 並因德意兩國已同意義勇軍禁止之原則、海上監視案與義勇軍禁止案、同時實行故有急速進行之意向、一方不干涉陸軍武官會議、定於廿七日午前十一時開會討論海上監視案及陸上監視

實業部召開

全滿實業廳長會議

實業部關於五個年計劃、岸總務司長、野田農政科長等曾赴日與日本政府協議結果愈着手積極的開發五個年計劃、故該實業部於廿八、九兩日在實業部會議室、召集全滿實業廳長會議、關於增產計劃、農村組合其他問題審議云、

日樞密院會議 交換時局意見

【東京廿七日電】廿七日為

德國軍備建設(四)

以最新而且精銳為目標

三、秘密軍備及其暴露

秘密和隱蔽、是納基新德國軍備方面的常套手段、為隱瞞其他各國、而採用著種種方法、也就是所謂為達目的而不擇手段者、便是納基斯德國的指導原理、所以自希特勒始、德國政府中佔重要地位的高官們、都是以說假話為得意、他們的口中無論什麼時候雖然都是懸掛着和平、但實際上、卻很迅速地在加緊武裝

希特勒政府、非常猛烈地在發展軍備、現在就成了無可置疑的公開事實了、然而他們的當局者、還拚命的在隱蔽、那恐怕也是自然的道理、因為納基斯德國的重建軍備、已如前述、差不多都是違犯條約或協定的、但是無論如何努力隱瞞、恐怕也還是難以盡控天下人之耳目吧!因之軍備的內容及真相洩漏了為外人所知、也是不得已的事情、

據納基斯官報、因為洩漏了軍事上的秘密、一九三五年處死刑的人有九名、處無期徒刑的人有四名、公開發表處刑者的人數就有那樣多那末、凡事都喜歡秘密來秘密去的納基斯政府、一定還有許多處刑者的數目不願發表、並且不難想像出那是要有數倍於所發表的數字、

四、希特勒政府的內憂

表面上好像是在得意絕頂的希特勒政府、在內面卻也有人所不能知道的煩惱那就是因為無論能夠生產如何多量精銳的武器、或精巧的器械、和無論如何能全體主義地或舉國强制地充實軍備、然若不得運用人的人和、那結局也是不如瓦礫的、納基斯德國的人們、果真能夠名附其實地舉國一致嗎、那是使人不能不發生疑問的、

凡所謂軍力之中、大概人都說是包含有人及武器或機械的二種要素、在這二種要素之中、最重要的還是人、所以盧登道爾夫在他的著作『全體主義的戰爭』中、也說人的要素最為切要、他說:

『總而言之、最重要的是人、並且希望人都不是孤立的、或單獨的、而要相互結束融和於國家、表面上强迫而成機械的結束或統一、那反可以說是國家及政府的危險』這些話纔可以說是說對了、

盧登道爾夫的這段話、對於希特勒政府的確是頂門的一針、為什麼、因為希特勒政府、以和反的立場强制國民已經成為舉國一致的狀態了、至少希特勒政府在過去、是難免有這種謬見、現在可以看出國民中有一部份、卻抱着不平與不滿、他們的心裡自然就感覺到許多不安及狼狽、

特別對於希特勒政府、抱着相當反感的、是從事於各種工業的勞動者、因為他們的利益、和納基斯德國軍需工業家或企業家等的利益、不能相同、所以只要有機會他們便想發洩其鬱憤、即是現在他們也還是在虎視眈眈的、雖然一方面受着納基斯極嚴重的監視、而不斷的還在策動一些陰謀、抱着有所謂那樣危險分子的納基斯德意志、是可以比作坐在火山頂上的人吧!因此、納基斯政府人們的心中要感覺到苦悶、那當然也不是偶然的、

△第二 發動機為和平之賊、

一納基斯德國的軍備充實

納基斯德國著名軍事專門家的休職陸軍中將麥茲一九三二年發表了一篇論文、題目是『戰爭進化的傾向』在那裏面有一節說『將來的戰爭盡可能地以攻擊作為特色吧、所以在一切的地方、必須依賴發動機的軍隊技術之進化、有不斷增大攻擊勢力的傾向、歐洲的軍備狀態、只要是和現今一樣地大規模發展着、發動機要不免是和平的暗殺者了』我們覺得這話是非常真實的、

麥茲寫這篇論文的時候、正是在德國一方面本質地重建軍備、一方面却努力使全世界都知道他無論如何也是要忠實履行凡爾塞條約的時期、但是後來歐羅巴的軍備狀態、顯然起了變化、曾糾合十萬壯丁組織了德意志國防軍的陸軍少將希可道、現在組織成功百萬以上的德國軍隊了、所以我們對於那迅速發展狀態、是不能不大吃一驚的、

並且那百萬的軍隊、對於未來的戰爭、好像存心、決不遭失敗的樣子、準備着其他國家所沒有那樣精巧的現代武器、和最新式的發動機械、現在從德國的各要塞、西部向法國、東部向俄國特別虎視着、現在德國、僅在一個工場裏頭、就有八百勞動者操使一千二百台機器、一天就能夠製作五十台以上一百台以下的軍用汽車、所以像這樣武器及其他軍需品的絕大生產力、恐怕是其他國家所不能追隨的吧!

(未完)

美參院畢德門氏 提中立法案

【華盛頓二十五日電】參院外委會主席畢德門頃宣傳、渠將向國務卿胡爾提出永久中立法之草案、用以替代本年三月一日滿期之現行中立法、新法案除規定總統得以禁止軍用品運往交戰國家外並得禁止軍用品以外之物品運往交戰國家、及禁止美國船舶運載上項物品前往交戰國家、共有運往中立國家而轉運交戰國家者、亦得加以禁止、上項辦法、對於發生內戰之國家亦得適用藉使美國和平不至遭受危險此外歐戰期內美國商船多有武裝自衛者、今後則當加以禁止云

二月初警務廳長會議 鮮方參加人員

本年二月五六兩日、新京召開警務廳長會議、朝鮮總督府、擬派員出席傍聽、業已決定令左開諸氏前來出席二十六日通告該總督府新京辦事處矣、

警務局保安課長 下村進
慶尚南道警察部長 兵頭儁

實現國軍素質向上 減輕農村之擔負(下)

軍政部對各廳長之說明

三、關於青年訓練之實施、青年訓練之目的為訓練將來國家中堅之青年、灌輸堅實之建國精神、與以紀律節制用以養成共同精神授以鄉土防衛上必要之軍事訓練、進而為公民之教養以資啓發產業上之智能

如上所述該訓練之根本乃廣義之軍事要求、共內容與各部門皆有關係故於軍政部大臣監督之下、由協和會施行之、總之與協和會內外有關係之各該行政機關對於實行均宜盡力援助故將共範圍推廣無論民政部方面或蒙政部、文敎部實業部各方面、街與青年訓練有關皆當協力一致此項事業既非軍政部一部之事、又非專屬於協和會者對於此意務祈諒察後援助為盼、

關於該事最近當有詳細之指示竊思關于此事、如濫立多數團體定難奏效、倘如出於被動實行之際、定感遲鈍是以終難克盡其終故青年訓練委於一個團體以便實行對於此意復望諒察焉、

四、關於治安隊之使用、

諸位所知治安隊原為縣警察隊於去年移歸軍政部者近聞有謂治安隊在警察隊時代頗易使用而自改稱治安隊則大不為然者、因此軍政部對於所屬注意數次據調查共實際情形一則係因感情關係、即因被軍政部接管是以稍受蔑視一則不究治安隊現在之任務若何只知輕視所致、譬如治安隊因保衛集團部落或衛護修路及電桿架設全員出發、而在此時要求出動苟該隊不能應其要求則即非論紛紛現對治安隊既加注意且已與縣長區署權、故希於必要時調用為宜至對該隊之非論應即除掉、倘治安隊無何理由竟而不受要求時可將其具體事例通知各該司令官、

治安隊之經費為數過少如無縣旗之援助、難以充分發揮其能力、對於此點希望諸與援助焉、

五、關於馬事調查、

關於馬匹之各種調查悉由馬政局辦理最近將以法令公布、此項調查向按臨時馬事調查令辦理、大體尚稱圓滿、此次更為整備計乃擬以法令公布為在論意上減輕人民之煩勞起見、復希各行政官廳澈底此種意旨以免人民誤解而便圓滿達到所期之目的是為至望、

(完)

紐約將發生 大罷工潮

二百萬人將停業

【紐約廿六日電】紐約發電所從業員百餘人、要求該所將前解職之同僚工人復其舊職、二十五日以來雙方爭論不止、爭議團方面、言明於二十六日午前十一時以前不容納我方要求時、則即停止發電、故交涉難免決裂、而該所勞働者二百萬人、或將完全解職亦未可知云、

美空軍一部 飛往太平洋

參加大演習

【得撒州聖安多尼俄廿六日電】聖安多尼俄海軍航空隊駕駛飛機五十一架、共六日午后連翼出發、路經厄爾巴索、飛赴聖第亞哥美國太平洋海軍根據地、參加此次之美國海軍大演習云、

宇垣大將 進宮覲見

【東京二十七日電】宇垣大將廿七日午前十一時進宮云

【又電】午前十一時進宮之宇垣大將午後零時十二分、退宮、

永野海相 尚無答覆

【東京廿七日電】永野海相廿五日午后在海相官邸、與宇垣大將會見之際、宇垣大將關于組閣曾求海軍省予以諒解、海相曾答以充分考慮之後即作答覆之旨、但永野海相應如何回答一事、因應與刻下在熱海避寒中之伏見軍令部總長宮殿下有所商洽以及其他事情上觀之、對宇垣大將之回答、當必相當遲延、或者於現在之狀態下、據測在大命拜辭之前、不能回答亦未可知云、

松井大將 訪問寺內陸相

【東京廿七日電】松井石根大將、於廿七日午前十時赴陸相官邸、訪問寺內陸相會談後辭去云、

英國力謀 銷售物質於中國

據本京消息、最近英國運動銷售物資與中國、十分活躍、日前加柯巴脫力克氏於赴華之際、活動尤烈、最近庚欵委員會以十五萬磅購買修築廣九路必需材料於康尼斯具得利士公司、德國對此似亦極力競爭、據傳英國將更銷售全中國所需之鐵路材料於中國、軍部所用之軍用機械、並擬企圖由英國一手供給云、

全滿鐵道運輸規則 開一元化會議

滿鮮代表意見已一致

【奉天廿七日電】鐵道總局以滿鮮如一為目標、滿鮮鐵道運輸規則及運賃在可能範圍內得採一元化、於廿三日起在五龍背舉行滿鮮鐵道業務協議會、由總局派諸富貨物課長、鶴岡參事、朝鮮鐵道佐藤營業課長等出席、協議之結果、意見已完全一致、近將設業務統制委員會、並請鐵道省參加決定積極的辦理鐵道規定運賃之統制云、

吉林專刊
李銘書題

第十五號
吉林支社
吉林市北大街一七二號
電話三二一八號

提高農產品質 改良大豆審查方法

吉林省公署實業廳遵照實業部農務司計劃爲提高農產之品質前曾組織大豆改良共進會已辦理在案茲於該會之審查方法未經明令確定故與事務進行上不無障碍現又經製定審查方法、令遵辦理矣

一、刈取線以圃場起、二米以上之內部位置爲準則、又畦畔連畦處刈取之爲要

二、刈取後分爲三處裝置、照規定之袋盛之、交由審查員並立會人、於其檢查之下、加以封印、速向吉林農事試驗場送付、

三、布袋之內外、須將出品人之住所記入、

四、試驗場並派關係職員、蒞會接受送付之、布袋在同一之條件下、務須處理乾燥、俾便於審查、

五、審查用之子實、暫行保管於審查員之處、

六、審查之際、除關係人員外、圃場或審查場、概不准他人之潛入

中等學校開課後 普及國防思想 實施軍事訓練 當局現正準備中

我國文教部、對於全國各中等學校、實行軍事訓練、去歲會有一度詳密計劃、以期學生對於國防思想普及化、現新年伊始、本省教育當局、已開始準備一切、擬於春季開學後、即可實施、現據聞教師方面、則由軍事機關、選派擔任云、

省署改正支出辦法

吉林省公署、暨所屬各機關、凡支出經常各費、均須經由總務廳經理科出納股、往返手續繁瑣異常、是以由康德四年度一月份起、對於以上辦法加以改正、凡省署及屬下各機關、學校、社會教育機關、警務機關、購置修繕等支出欵項、完全由該各機關支出人員、自行負責辦理（即各機關會計人員）可隨時支給之、但每至月終須詳細呈報經理科、由該科派員監察出納購置等賬目（稱監察經理官）以便慎重、而節虛靡、至於領欵手續、由售貨商、出遞請求書於購買機關、由主管官蓋印後發給小切手（支票）然後再蓋印領訖章、即可至中銀、領取現欵此等辦法較以前便利殊多云、

因滿日時差之統一 吉鐵改正鳴笛鐘點

吉林鐵路局、爲便利員司起見、於去年六月間、在局內裝設電笛一架、並可藉作非常時及火災等警報之用、而本年度一月一日以後、日滿時差撤廢、鐘點統一、工務員之出勤時間、亦隨之變更故舊有報知機鳴笛時間尤不適宜、於最近乃行改革鳴笛時刻、以資統一而免參差不齊云、

吉鐵報知機改正鳴笛時間如下、

一、午前九時十五分（一分間）
一、正午（三分間）
一、零時四十五分（一分間）
一、火災警報笛—短聲數回
一、非常時警報笛—短聲五回之後連續鳴之、

因舊曆年關在即 市面頗繁榮 年貨上市、麪粉暢銷

吉林市近年來、因受四鄉農民經濟困憊之障碍、及特產市場異動之關係、致使市面金融奇緊、各工商業者之營項一落千丈、均現汲汲可危之狀態、每至一節關、各商號荒閉者甚多、一年中開業新商、已屬寥寥 但本年冬季以來、特產市價驟然暴騰、即以元豆一色而言、以前每石價曾達到國幣二十元、從來困難於農村之人、經此特產增價之好機會、金融驟見活潑、因彼等賣糧無多、而所得代價則較前倍加、故農民之購買力、亦特別興旺、尤以年關臨邇每至繁華中心之河南街、及西關船營街、東關倉路口一帶、出入各大商號購買物品者、均以鄉農居多、大包小裹、添備衣料、或購買年貨、無不喜形於色豐年樂業之現像、表現無餘而各商亦一掃一年來遲滯狀態、每日收入、較平常增加甚多、在食物方面說來、麪粉尤爲暢銷此乃滿人渡歲之必需品、而近日賣價、亦較前回落、每袋只售國幣四元五角、各商號因經濟流通賣錢增加、無不歡喜云、

氣候冷暖無常 宜謹防流行病

本省入冬以來、降雪次數極少、以致氣候乾燥、冷暖時變、加以近日天氣、益愈溫暖、爲數年來之罕見、直大有陽春之概、冷暖若斯失常、流行病疫、致時有所聞故一般民衆、對於起居飲食宜多加注意云、

協和會市本部 調查管下劇團 組織情形

滿洲帝國協和會中央本部爲企圖建國精神之作興、與民族之協和唱導演劇普及化康德四年度、該部宣傳科內置演劇班、刻已函知本省協和會市本部調查管下既成之劇團、及屬於市縣旗之劇團名稱、以及組織與團員經營方法、再有營業之狀態、及演脚思想之背景等項、市本部准函後、刻已着手調查塡報云、

第二軍管區隸下部隊 剿匪成績卓著 賊氛肅清境內安謐

第二軍管區隸下各部隊、（含治安隊）以志在捍國保民忠勇奮發、於康德三年之一年間、不憚嚴寒酷暑、彈雨槍林、對於匪賊之搜剿、以大無畏之精神、苦戰惡鬥、犁庭掃穴、遂將匪氛肅清、境內已告安謐、總計去歲全年討伐次數、爲三百〇四次斃匪一千〇四名、傷匪六百〇七名、生擒匪一百六十四名、鹵獲步騎槍二百〇九枝、手槍一百〇四枝、雜槍二枝、小槍彈五千二百三十三粒、手槍彈四百〇三粒、馬八十五匹、被服五件、數回人票一百五十九名、我方名譽戰死者、將校二名、下士兵二十八名、負傷將校十八名、下士兵五十五名云、

▽……北山玉皇閣前之牌樓……△

中央體聯會 吉垣胡、上原兩氏 廿九日晉京出席

我國中央體育聯盟事務局於本月三十日、在文教部、召集評議員會、各省體局屆時均須派選代表參加、以便報告三年度所有之經過、及研討四年度開始之計劃、吉局方面、刻已選定上原屬官、胡常務理事代表出席、聞該二氏已定於二十九日首途云、

建國五週年計劃紀念事業 吉省業已成立委員會

滿洲肇建、轉瞬之間、五載於茲、在此五年內、執政者努力於內、友邦提携於外故時期雖短、而國基已固、政通人和、百業俱舉、吾人居此王道樂土、享昇平之樂曷勝欣幸、本省當局、爲紀念建國五週之聖業、及發揚王道眞諦、與宣傳建國精神起見、於本月二十二日上午十一時、在省署召集關係者協議、而成立建國五週年紀念事業計劃委員會、茲誌該會結成要領、訪誌於下、

一、本年爲建國五週年世界思想革命、滿洲建國精神鞏固、鼓吹國民精神之發揚、努力紀念事業計劃委員會結成、

二、委員會由省公署協和會省本部宣撫小委員會、各代表參加之、

三、事業計劃、此種紀念事業非爲一時的乃係永久的、實施之意義、極爲深遠云云、

宣傳該會意義 社會事業聯合會令講演所

吉省社會事業聯合會、以一般民衆、對於設立該會之意義、及本年之事業、均茫然不解、對於此中眞諦、亦毫不洞悉、當局深以爲憾、故邇來使各講演所、對於設立該會之意義、與舊年底一切應進行之事宜、極力向一般民衆、宣傳講演云、

圖書館閱覽者 邇來大增

本省立圖書館、現以各校適當放寒假之際、以致書籍閱讀者、及書類外借者、各見增加、每日平均、約有二百餘人、該館爲我吉市之文化策源地、故其發展、頗爲各方所期待、再該館自改標準時間後、於上午十時開館下午八時閉館云、

山貨登市踴躍

韶光荏苒、倏忽之間、已歲暮矣、丁茲際節、市民已到購買年貨之期、鄉人爲迎合市人需求起見、故運來大批野鷄、狍子、野猪、熊、及各種山齋等物、魚行一帶各代售人家、市況頗行活躍云

闞甸華感謝 三谷廳長 石丸參事官 堀澤指導官 李縣長 德政啓事

敬啓者甸華是盤山縣河南關家窩鋪大同元年七月二十七日被匪殺剩下十四歲的孤兒我們孤兒寡母逃難到奉天時我嫡母關田芷馨恐怕大家庭再招匪害又怕養成我們孤兒依賴性同我庶母關王芷馥關張芷芳請我異居的伯父關潮洗監視之下於八月三日把匪劫後的一個殘破大家庭分成十三小股每人分婁家台墳地三十六日一畝八分好年頭剛夠吃飯其他不堪耕種塘荒城地六十餘日縣街市房二間窩鋪土磚房七間半零牛根標均用拈鬮編號法地由東起房由左起回想我們受害時之悽慘幸虧伯父報告奉天三谷警務廳長當時很可憐我們受匪殺害之苦調營口飛機兵船同時赴盤山剿匪我們母子因此德保全生命並准許小倉克己由盤山虎口裡把我們孤兒寡母十三人救護到奉天三谷廳長剿匪大德救命大恩永世不忘至盤山縣石丸參事官堀澤指導官李縣長目覩我們受匪殺害之慘更加倍的可憐我們援助我們大刼之後連年欠收土匪如毛飢民遍野參事官放賑救民指導官勸匪救民不分冬夏親臨其境撫匪救濟熱費苦心冬不避寒夏不畏暑不眠不休終將土匪肅清民得安生不但我們感受大德全境無不感受仁澤聽我們老鄉長說我經過八九十歲了也未遇見又廉潔又道德又愛民又勤勞這樣的賢明堀澤指導官石丸參事官李縣長活該盤山縣民有福當時日本官長在任我們不敢鳴謝恐有妨碍現在均升任外省外縣一年之久我們孤兒寡婦本是無知識的愚民惟受了救命的大恩大德焉敢忘報安於緘默謹陳事實三叩首感謝

三谷吉林總務廳長
石丸巴彥縣參事官
堀澤阜新縣指導官
李監督盤山縣縣長
愛民救民大德政

錦縣稻香村南貨茶食店廣告

本號揀運官燕銀耳紹酒火腿魚翅海味洋酒罐頭餅干糖果鮮貨各省名茶聘請蘇杭技師佳製上海細點南糖年糕元宵葷素罐菜各種雜貨一槪俱全現值新正本號精印五彩禮劵取貨隨意揀選如蒙賜顧無任歡迎

稻香村謹啓

恭頌郭爾羅斯前旗參事官 福島秀雄公之德政

夫自本旗於改組新旗制凡百草創興革萬端參事官福島秀雄公於客冬涖任以還埋頭治理不遺餘力興學築路濬河賑災種種善政不勝枚舉尤且爲人和藹處世寬宏因是興應咸宜功效彰著乃今夏西族大布蘇族災害之下待哺遍地幸蒙盡力賑濟得以復蘇而六月間王族水害時當日淩水勢猛急參事官毅然不顧身躍水施救其濡得活者二十餘人熱腸古道當世罕見此不過略舉其愛民之一般耳民等戴山知重栽德難忘每茲興念愧無一酬今當此公就任週年之候爰擧一二登諸報端用申微末也

吉林省郭爾羅斯後旗各努圖克塔戶族長拉錫王族族長包福海西族族長阿立亞扎佈大布蘇族長大木林扎佈等代表人民恭頌

康德三年十二月　日

亞細亞飯店新張廣告 新京頭道溝

敬啓者新京爲國都之所地人文會萃之對於西餐尤爲講究有鑒此敝人不惜巨資今在頭道溝賓宴樓對門新華旅社樓下開設西洋大菜各種點心一概俱全請君光臨一試便知非謬也特點列下

西洋大菜　各樣齊全　宴會嘉賓　寬濶雅觀
各種名酒　供君酌需　特聘名師　求顧喜歡
紅茶點心　隨客自便　一試便知　決非虛言

現已開幕　請駕光臨

借用電話（三）二八三三番

本店主人啓

聲明作廢

吉林銀行隔地付二二四號樺甸支行付常振邦國幣一七八、八三分遺失業向銀行掛失作廢特此聲明

樺甸縣公署啓

可怕的花柳病

危險可怕的、就是花柳病、一經染受斯症、必施以相當治療、方不致誤、否則、誤服黴毒之藥、愈後復犯、由輕轉重、以致塌鼻、路頂、傳妻、絕嗣、種種危險、何克枚舉本醫研究斯症、十有餘年、頗有心得、無論何症、均以善法治療、服藥不吐、不瀉、工作隨便、諸君如患下疳、淋症、魚口、便毒升天、落地、入骨、審串、等症、速至本藥房診治、定日保好、永不復犯、如有妥保、病愈交錢亦可、

地址新京六馬路口

儒林藥房啓

新發賣
30粒裝 40錢

痰祛咳鎭（新藥）
補痨精ブロチン

三共 SANKYO

感冒・氣管夾帶兒・肺結核・肋膜炎・百日咳及其他凡咳嗽喀痰之呼吸器病均應手立愈

補痨精可提高氣管枝之蠕動運動、使痰容易咯出、同時鎭咳效驗、極富、絕無有害成分、及副作用、服用安全爲衆所週知、並爲實驗各主顧所愛用

（備有說明書函索即寄）

丸 30粒四角
粉 50瓦一元
水藥 100瓦 八角五分
其他大量包裝數種
全國各大藥房均有販賣

東京・室町　三共株式會社

松下牌乾電池

不老强精新藥
强力男性賀爾蒙
安達羅司鎭

ELBON

發熱乃病勢進步之徵象
愛爾邦療法眞爲肺痨治療之捷徑

愛爾邦特有之作用乃抵抗毒素、增加白血球及赤血球、阻止結核菌之增殖、以達根本退熱之目的是也、本劑絕不似別種一時的退熱劑之有傷胃腸、害心臟、貧血、脫汗等弊、及消耗體力之患、本劑能令熱度遞減有次漸至平溫、使發熱來源逐漸退減、一般症狀變爲佳良、因此肺癆自行治癒

如此愛爾邦特有之作用、除愛爾邦「汽巴」以外、不能求諸於他劑、此則本劑之所以二十有餘年來辱蒙全球治療界一致採用、並東西名醫大家齊推爲肺痨治療退熱劑中最妥効之製品

本劑對於外感風寒・肺炎・腸窒扶斯熱・其他傳染性疾患之發熱、亦有鑒妙效驗

（片劑・散劑）

肺痨防腐退熱劑
愛爾邦

文獻由大阪市東區瓦町三和ビル內瑞西國ーセル化學工業會社日滿藥術部寄呈可也

日本及滿洲國總代理店
發賣元 大阪市道修町
株式會社 武田長兵衛商店

11―29

東部五縣治安 成績進展驚人

中澤總務廳長談

【哈爾濱】濱江全省境內、各縣治安之確立、已早樹實蹟、就中濱東濱北更有一日千里之勢、地方開發、屢呈積極之報到、前者各廳長曾有出勤濱化視察、所談結果、已見濱北之形勢矣、玆者省署中澤總務科長、因於十日前赴濱東各縣視察行政、頃返哈語云、

此去往返約有兩週、所到縣爲寧安、穆稜、虎林、東寧、密山及牡丹江、對國境一帶視察尤詳、此五縣內之治安不能謂之完全確立、但較之一年以前、則已有天淵之別人民得享安樂之福矣、至於產業開發、亦見實蹟、此去獲得施政材料甚多、將來必於參事官會議時發揮之以作各參事官之參考、余返途係自虎林乘坐飛機、途經富錦曾停一日、該地一切建設、亦有驚人之進步云云、

哈鐵公務員將行 耐寒訓練

【哈爾濱】滿鐵社員會靑年部、由達成哈爾濱鐵路局從業員冬季保健上之見地、定由二月十一日紀元節起、至十四日之四日間、作爲精神作興週間、亦靑年之熱意及覇氣、突破三十度之酷寒依全員之市中團體行進、或作建國體操、養所受社團結心、及實施耐寒訓練、目下該部正在急於協議具體案中云、

衆警官治政殷勤

【經棚】克什克騰旗公署警務科長佈倫濟爾嘎拉、警務指導官神道坦植村利男、保安股長巴圖霸雅爾、自着任以來、即精心極力根本王道主義、站於滿洲國警察之第一線上、積極的從事於討匪作業肅正工作以期民衆安寧之確保、至於避、滿蒙優秀青年 使入署授以警務必需之智能、熱心教導、培養善良地方風俗、保護振興農民之產業、並非法者之檢舉、民間散在武器之整頓等、皆夙興夜寐、竭盡忠誠、以期使王道樂土上的人民安居樂業云、

寒假教員講習會

【圍場】本縣每年於寒暑兩假期、例辦教員講習會、予教員研究數學法之機會、並而甄拔人才、一月七日該會已開、入會者已達九十餘人、可謂盛矣、據開此次宗旨、在普及教育啟於學員、特別優待、尤於非現任教員者、亦許參加、以備多得人數、以補充學校教員不足、其主講、爲鄉村師範教員馬宗瀛、楊文湘、教育會長王樾、陳教育股長諸人、此數君、於數學法皆有心得、供獻於此會、其裨益決非淺鮮、不日即畢業云

二次行政區劃講習 奉省署召十三縣代表舉行 此次並行實地練習

【奉天】奉天省公署於月之二十五日起、亘三日間、在省公署大禮堂召開第二次行政區劃講習會出席者有康平、海龍、法庫西安、輝南、西豐、金川柳河、雙山、淸原遼源、東豐興京等十三縣之代表、每縣一名之內務局長、或行政股長、及省署民政廳土地科各關係者、出席之下而開催、關於行政區劃事務之善處知以詳細適切之講習、至二十七日終了、更於二十八日起亘三日間、開會之各縣代表及省署關係者、將一同赴就近農村、一體實施行政區劃之實地練習云、

保護貸欵機關 金融社添警駐守

【營口】臘鼓頻敲、舊歲將屆、在一般安貧善良者流、因知聽天由命度其淸貧生活、其不逞之徒感受環境及債的逼迫、多挺而走險、金融合作社爲接濟人民金融之機關、當玆舊歲在邇、四鄉農戶悉於斯時淸結人欠欠人之債務、特持契照向該社貸借錢項、警務局爲思患預防計、於廿五日始、臨時在該社門首加添崗警二名、至三月一日裁撤云

添開兩綫載客車

【公主嶺】本埠吉奉汽車股份有限公司、自開設以來、營業頗佳、惟向所通之處僅爲懷德縣城、及伊通縣并二國道線通過之各鎭、玆爲擴充營業及便利交通起見、特添開往梨樹縣小城子鎭及本縣之朝陽坡鎭之汽車、每日午後三時出發、票價至朝陽坡每人六角、至小城子每人一元六角、此後該二地與嶺埠之溝通、賴此當稱一便云、

科局長先後到任

【盤山】縣公署總務科長內務局長遺缺已久、玆經錦州省署委實業廳屬官宛錫嶽爲本縣總務科長並調北鎭縣教育局長唐述成爲本縣內務局長、宛科長已於本月十五日到任、唐局長於二十二日到任云、

省署委到公員 四人分別視事

【長嶺】吉林省公署、前向旅大方面採取政治專門人材、在吉垣講習完畢、派遣各縣服務、人事大見革新、本縣公署由省派來四名、業於月之十日到着、計財務局徵收股長周學春、內務局技士于貴武、警務局特務股鍾玉德、敎育股甯其盛、當於翌日到署分別視事云、

拾得布包招領

【哈爾濱】玆有商人李學海、年五十五歲、山東人、現住馬家溝巴山街三十三號、於二十四日下午二時四十分、在石頭道街電樓子北街、拾得藍布包裹一個、看守多時、亦無人認領、遂即送往新城大街派出所、以便失者前往領取、該裹內有化學牙刷子二十把、小孩玩物搖鈴七個、胰子盒三個、篦子二十把、鋼針二十包、望失者速往該所領取云、

年貨上市氣象新

【禎祥鎭】新年已過、舊歲將屆、一般鄉民、以舊歲積俗甚深本鎭各雜貨商已將年用雜貨備齊、堆滿屋窗、門首均貼發賣神紙四個大金字並懸爛奪目之新年紙幌、別有一種新氣象、而靑岡今秋五谷豐收、地面昇平、各鄉民所購用紅貨、俱甚踴躍云、

通北縣全面發展 勢與日進 本年購農地者多

【通化】本縣地居龍江省之東邊、地近青山、彌通森林、幅員遼闊、全縣面計一百七十萬垧、除森林溝窪之外、可墾者、有七十餘萬垧、膏腴之土地、沃野數百里、大好良田令人望之而生羨、設治以來二十餘年矣、永未見若何之發展當民國八九年時代、爲本縣全盛之時期、斯時全境墾熟之地達十萬餘垧、人口達八萬有奇、境內燒鍋(製酒)計十八家、其他事業不問可知至十三四年受胡匪之騷擾、遭政治不良、一跌不起、居民逃散逮盡、以致縣城一度的遷移(由老街基遷現地)至十六七年時、又催墾、撿墾撿修、彼時稍見抬頭、戶口漸見增加、時通北大地主爭先恐後、來通墾荒、全縣有火犂八架、入通北界內、即可聞火犂喔喔之聲、至十九二十年人口增至四萬餘、熟地增至五萬垧、爲通北第二復興時期也、誰想事變來臨大刧來到、通北爲逆軍第二根據地、軍械廠在焉、兵匪不分、燒殺搶掠不一而足、縣長邪鍾華、置商民於不顧嗚呼通北人民苦矣、通北無政府半載有餘、其情苦不堪言、直至大同元年十月張伯龍縣長、三宰通北、災餘之民復見天日、皇恩始施及於通北人民、我國肇成、首重治安 及之開發產業、增築鐵路、爲施政要旨、大同二年二月十五日、濱北鐵路告成、是日通車、南北縱貫通北之西境、自此以來、因我新國施政之完善、加之地方長官之努力、治安始見恢復、交通又稱便利、逃亡之戶、始相携歸來、至現在全縣熟地一萬五千垧、人口一萬五千餘、較民八九年相差懸殊、去冬新任縣長于文英到任、對於一切庶政力求完善、據于縣長云、首要解除人民痛苦、及開發產業、至督耕催墾亦在計劃之中、諸事廣爲宣傳、努力施行、因此近日以來、土地大事活動、奉吉濱各省來縣購置土地者、大有人在、昔日拋棄無問之大荒、今則成爲貴金至寶、如信監督七百垧、賣與拜泉吳油坊、謝洪賓四百垧 買與吉林扶餘勾子陽、似此者甚多、不勝枚舉、均保股實大戶、約計本年春能增農二千餘戶、縣署對於新戶舊戶、力謀接濟辦法、如耕馬子種以無條件貸與、極求實現、以此觀之、通北前途之發展、大有一日千里之勢云、

鍛鍊身手征服寒威 戶外運動功效强化

【開原】從來我滿洲人民、每至深冬嚴寒之候、則畏怕天冷、退居室內、富者輕裘暖帶、圍爐茗話、貧者擁絮蒙頭、爇火拷足、其尤甚者、婦女界之畏寒態度、更爲深切、覩雪地而閉目、聞朔風而酸鼻、受氣候之壓迫、了無生氣、且因此種情狀、愈演愈下、年高者入冬則犯各種氣生、種種弊害、不可勝記、玆當局有見及此、乃毅然以提倡戶外運動爲急務、在戶外週間內、實施各種鼓勵方法、更由縣當局、以身作則、在氷天雪地中實施運動、一般民衆亦漸了解雌伏之非計、或作建國體操、或滑氷、塞戰寒風將來民衆體育有發展、大有無上之强化云、

改編新鄉鎮後 鄉鎮爲地方自治單位 禁民間組織官民介間團體

【通縣】冀東民政廳、以順義縣民、王伯昭等呈請、准設鄉鎭聯合會以資聯絡等情、因於法令無所依據、未予照准、並行訓令各縣以此次改編鄉鎭、原以鄉鎭爲地方自治之單位、俾縣府與鄉鎭之間、直接發生關係、至於推行政令、維持治安、則有各區警官、爲承轉監督、決不容再有其他組織、介乎其間、致使發生隔核、並影響警察效能、惟改革伊始、各縣民多有不明斯旨、而好事者流、利用時機、倡組類此之中間團體藉遂私圖者、在所不免、旣之推進自治之機能徒增人民之擔負、妨攻病民、莫此爲甚、自應嚴申禁令、切實取締、除分令外、合亟令仰各該縣長、遵照查明所屬、如有此類不合法令組織之中間團體、應即勒令解散、並隨時督查、認眞取締、以維法治云、

△增加電話租金

【開原】邑電話局、鑒對各電話使用戶、每月收取租金國幣六元、因共爲時已久、致所有之杆線及機器多有陳舊者、其於通話上、諸多不便、玆爲改善計、業將所有應行更換之物品、均重新換置、緣是之故需費孔多、故由各租戶項下增加、是以原租每月六元者新增一元、共租金爲七元云

普及新度量衡 限期應用

【延吉】關於度量衡器施行使用、經官府以再三飭令、及商會之勸導督促、雖規定客歲十一月一日施行、而商民習俗難除、迄未施行、殊爲遺憾、本埠商會鑒於度量衡、各地均已次第實施、特召開董事會、愼重討論、決議定於二月十五日起、對新度量衡、飭諭商民一體實使、以重功令云

江口職工小學 開王道講演會

【蓮江口】江口職工子弟小學校、利用寒假期間、組織王道宣傳講演會、俾使一般民衆認識王道政治、了解建國精神於十七日上午十一時開會、到會者有軍政商學民各要人均行參加講演、聽者頗衆、於下午三點始行閉幕云

舊年之特別警備

【禎祥鎭】本鎭警察署長張福成、巡官張錫璋、以舊曆年關在邇、爲特別警備計、除每日定警通常巡邏外、對于旅店之住客零賣所吸烟者及四隅星散民戶、特別盤詰搜查、幷令各自衛團長率領團員往各村屯搜查及警備道路以策萬全云、

歲末同情週間捐款者芳名

陳萬靑、呂靑山、李寶森、陳鴻盛、程國臣、李金珠、王摘升、張中文、崔芹塘、郭連源、馮振明、孫志平、祝田成、李藍亭、方鳳樓、李鳳文、樂盛德 何運俊、楊玉臣、邢文起(以上二十人各捐一角)趙太太、劉元和、曹運城、曲廷五、常向陽、劉永昌、于香甫、徐洪濱、修慶祥、趙國璽、張玉福、孫玉珍、劉善元、魏聿忠、劉海淸、馬振源、呂殿生、劉海山、洪源瑞、謝呈發(以上二十人各捐一角)韓洪河、孔憲東、劉百萬、楊云成、楊云亭、李樹增、何學順、岳福海、孫永保、陳書良(以上十名各捐一角)蔡長春(一角)謝呈祥(一角)鮑玉功(七分)蔡吉年(六分 韓洪令、梁繼昌、林學順、張林、李耀先董連如(以上六人各捐五分)陳瑞蘭、李秉有、李安和、初明善、張振甲、李洪義、劉德江、張立川、宋李氏、王守之、王義才、王義仁、王文香、楊淸榮、劉德民、李英令、崔寶禎、王海山、丁治國、黃正福(以上二十八名捐五分)黃正福、鄧兆仁、林萬鰲、宋寶珍、王鳳和、于希榮、孫起榮、魏升寶、王志恒、王玉琪、劉太太、尹德林、車未山、王加祿、陳佩章、高斌、王先生、徐明山、高家琮、宋希(以上二十八名捐五分)李豐年、劉煥皇、王點、顏目新、劉澤善、趙彥如、高榮堂、李維藩、衣忠成、潘世德、趙華、趙國璽張靜波、牛玉妓、楊文超、張義芳、柳予年、李河堂、張泳、于步廷(以上二十人各五分)于才、金榮、王子英劉言台、王洪賓、馮永慶、穆萬和、詹瑞徵、劉文治、李景春、李鳳岐、鄭福和、楊德山、唐景春、魯永恒、潘義榮、甯連璧、劉樹民、蘇恒昌、柏建安(以上二十人各五分)高全志、田憲文齊序洲、郭桐陽、張景陽、李長春、李正秀、李士長、侯延珍、于振從、朱榮芳、孫元有、陳樹仁、趙學山、王京和、李自成、韓德俊、(以上七人各五分)

△西五馬路

鈴木未吉(二元)波田猪羊(二元)遊赤子一同(一元五角)東京閣(一元二角)宮崎梅松、元太郎、東京閣、長谷川照子、薗部幸之助、甲州屋商店、竹下工務所、三丁、加納榮次郎、管紹夕元無名、山中熙、無名、酒井茂喜造、有元肇夫(以上十六人各捐一元)

△興運路四

岡田卑一(拾元)從業員一同(五元)今坂値次郎(五元)木村通(五元)竹森肇(五元)上田茂登治(三元)小松製村所支店(三元)萬澤先生(三元)大治平太郎(三元)喜爲喜三郎(三元)蓮尾龍藏(三元)無名、久久淸喜居、山縣貞次郎、關田先生、鐵林先生、飯田工務所、深山、友谷英造、川瑞洋行(以上九人各捐二元)王振鐸、孟現五、實興太、經永昌、王福田、胡石柱、劉殿臣、唐吉利、何連芳、王永海、鄭宣君、劉鳳玉、傅榮久、雷振國、李君廷、鍾錦章、董秀林、馬利榮、張萬才、張瑞步、(以上二十人各五分)野副櫂市、久保田三郎、無名、光千代、若榮俊衡、天池菊代、黑川春三、堀井隆雄、鈴木タエ子、下村親枝(以上十人各五角)松浦孝雄、西村義太郎、天地新藏、南尾彌三郎、無名、伊藤情一、川元時次商店、福島曉、前田中藏、小鷲恒次、金城樓店一同、金城樓(以上十二人各捐一元)カネタ製麵工廠(五角)松田林三郎、張玉亭、小柳武彥、朝枝路次、鈴木順平、中村信平、無名(以上七人各五角)金谷政幸小西吉雄、鈴木良一、情各情七、村中商會支店、中川榮次郎、京達今子、武井俊夫、木下操、行田近、尾形金平、興谷商事公司、松本森本駒治郎、帷松高治、佐中廣、金箱玉松、高尾辰己藤博信、佐藤毅、特高洋行(以上二十人各捐一元)

匪首潛伏被擒

【盤山】於事變後、久在盤海毗連一帶竄擾之著名匪首徐寶銀(四八)匪號老夥計、原籍海城人、近由西安縣偷回本縣黑牛國村、意圖潛伏、玆經田家鎭警察署長孫伯秋偵悉明確、於本月二十日用迅雷不及掩耳手段、將該匪擒獲、并起出大槍兩支、一併送交警務局審訊云、

商務會調查糧石

【衛門台】商務會頃奉到遼源縣署訓令、實施鎭內糧石堆積調查、該會當由文牘關潤芳、依照指示各項、正實施調查各商之押囤及自由移動之糧石確切數目、塡表具文呈覆中、此各商民、均表感激之意云

巡官年防勤搜查

【四平街】昌圖縣傳家屯警察署巡官劉致賢、玆以時屆舊曆年關、深恐不逞之徒、乘隙滋事、擾害公安、是以每日、不辭辛苦、躬帶警士、實施檢查升降大車之旅客、並按戶搜查及晚間設卡防堵匪類以故闔鎭頗爲安謐云、

解釋納稅標準 及印花改正法

【開通】開贍稅捐局邊昭稅捐分時主任、虛懸已久、所內一切事務、均由僱員張香閣、代理進行玆鑒于四年初、督促各商民應申納康德四年之賣錢數目及收入金額、以便查核、依作納稅之標準、對此深恐於商民、仍有不了解之處、遂于月之廿四日、假商會地址招集全鎭商民、溜場靜聽、該代理主任之指示申報營業稅之方法、頗爲詳明、並對於新改正之印花稅法、亦有所講解、惟對於賬簿、及保條等件、尙待候訓辦法、因

分所長剿匪飲彈死 爲蒙人增異光 一戰之下匪膽立寒

【經棚】本旗藍家營子旗警分駐所巡士博樂結、勇敢有爲、於本月一日率員出發於嘎海吐溝門干溝地方、與匪首不明之匪賊三十餘名遭遇、該士當即率同僚六名、首先衝戰、努力擊撲、奈賊輩據險玩抗、復以寡不敵衆、士一腔激奮、爲愛國殺賊之熱心所熾竟置身不顧、馳馬擒賊於敵彈如雨之間、而不幸壯懷未就、竟身中數彈、遂使此蒙系健男、碧血浸染於滿洲的蒙古之砂原上、但賊輩終因遭巨創抗戰不支而行敗竄云

徵棉紗布疋等稅

【通縣】冀東政府財政廳令飭各稅局、自本年一月一日起、凡區內運銷之棉紗、布疋、麵粉、啤酒、火柴等項、均須一律照章徵稅、玆聞唐山統稅局及秦皇島等查驗所奉令後、已遵照實行、嗣後稅收、約可增加數十萬元云、

此亦老技 前門進後門出 貨物全被騙去

【營口】永世街警察署小車行派出所管內成興厚、於廿三日上午十一時有一姓名不詳之顧客、至該號聲稱購毛線衣兩件、議價十二元並央該號相夥隨之送貨取錢泊至窪坑甸聚仙樓鴉片零賣所、該客置手推之日警署發之四九一號自轉車於門首、囑夥暫候、持衣登樓、待至午後一時許、並未見該客踪跡、詢之該所侍役言早由東門走去、該夥恍然始知被騙遂走報管派出所請爲查找云

都署長調升股長

【四平街】昌圖八面城警察署長都育廷、精通日語、向爲上峯所器重、玆者警務局、保安股長缺出、當調伊升任、所遺署長一席、由現在金家屯署長周琦遞充、於月二十一日、都周兩氏、各就赴任之途云、

春夢酣時竊兒到

【營口】塘子胡同分所管界西艷芳里忠厚堂、於廿五日午前四時、突有梁上君子潛入、將該店住客劉秀峰所有之衣裏綉有本人姓名之水瀨大氅、及塔八絨大袂袍一件竊去而逃、迨黃粱夢回查找衣服始知被竊當即開具失單報告該管派出所請爲查找云、

公共汽車躲人之禍 悞撞電杆傷及三人

【營口】水交會社六四號搭客共衆汽車、於二十五日十時由西東向、行抵馬市街派出所東、適有附近二兒由北向南跑過橫道司機者惟恐撞傷幼童一味南躲、終至與路旁電杆相觸因爲過猛、電杆削去半片、司機者腦部受觸腦、受震盪汽車監督人佐藤勝部罹傷、女車掌腿部負傷甚重、肇事後日滿警察馳至、除將傷者舁往醫院急救外、復詳檢車身破壞程度、以憑核奪云、

明是容心放火 幸未釀成巨災

【四平街】遼源縣城內西大街路北榮順東書筆店、於本月廿一日、夜間十一時許、不悉被何人惡作劇、將門關板、灑以煤油、而燃着起火、幸經行路警見、叩門呼喚、柜內人在熟睡間驚起、披衣馳出百般營救、未致燎原、至翌晨鄰近各商之門板、均有煤油灑上、警察方面、正積極調查放火者中云、

限領自行車牌

【山海關】本市警務局以關島兩地因市面繁榮、故一般商民使用之自行車、數以千計、爲整飭交通、而便檢查、故早有車牌之設、惟以時逾一年多有損毀、間之新買車者、又多未領用、故無牌之車、不時發見、對於檢查及指揮行駛、諸多未便、是以玆又新行製定車牌、現已佈告通知、責令各有車者、速行來局領換、致未領牌新車、亦應於二月十五日限期內、前來具領、否則官行處罰、至新牌每枚、僅收工本五角云

省發大汽車一輛

【通北】縣長于文英、鑒於本縣人民困窘已達極點、非設法解除人民痛苦、於縣政進行上不能順利、於去冬本縣開追悼會時宮部警務廳長蒞通、于縣長桑原參事官、倍述人民之艱苦、耕馬之不足用貧困情狀加之本縣地近森林、胡匪出沒無常、出勤剿捕、征車於民、旣感困需又覺遲慢等情蒙廳長採納、毅然撥給大汽車一台、定於二月一日發送到縣、一般人民聞之俱感廳長縣參事官體恤人民盛意云

大同報社廣告部 電話二·二〇九六

新京東三馬路

仁壽春蔘茸藥店 開幕廣告

本藥店特選考蔘嫩茸虎鹿仙膠牛黃片麝犀羚珠珀玉桂沉檀一切飲片自製應症丸散 丹代理各國家庭良藥物求眞實價格從廉特聘著名醫士內科雜症經驗宏富婦科兒科尤有專長患者諸君請駕早臨以免向隅之嘆也

營業科目 人參鹿茸◉丸散膏丹 各種飲片◉各國成藥

應診醫士 王炳勳

本號主人謹啓

王子陽聘請柏田忠一辯護士爲常年法律顧問啓事

啓者鄙人玆聘柏田忠一辯護士爲常年法律顧問今後關於鄙人之財產及名譽悉由該大辯護士依法保障特此聲明

王子陽 啓

柏田忠一辯護士受任王子陽常年法律顧問啓事

啓者本辯護士今承王子陽聘爲常年法律顧問今後該君之財產及名譽有侵佔或破壞者悉由本辯護士依法保障謹此聲明

柏田忠一辯護士啓

事務所 道裡石頭道街一〇 電話五八七五 道外北二道街 三二四八

招生廣告

一、學生額數 約五十名
一、學科目 日語、漢文、英語、簿記、數學、珠算、商業、實務 日滿文打字、法制經濟
一、卒業 三年
一、敎授時間 每一星期三十六點鐘
一、開學 陽曆四月一日
一、學費 每月一圓五角
一、入學資格 初級中學校卒業者並有同等學力者自康德四年十七歲至二十五歲者
一、入學試驗科目 驗身、漢文、常識、數學、口試
一、入學試驗日期 自陽曆二月一日至二月四日每日午前九點鐘開始
一、報名手續 至本校取閱簡單塡具報名章交存卒業證書或卒業公函同等學力者只報學歷交存半身二寸像片交納報名費一圓五角
一、報名期 陽曆一月三十日截止
一、宿舍 本校無有宿舍學生自覓店住
一、注意事項 欲函取簡章者附一分滿洲國郵票爲要
校址 奉天小西關赤十字病院前

奉天同文商業學校

招生廣告

一、募集人員 約百名
一、應募資格 高級中學卒業者或有同等以上之學力爲合格
一、申込期限 康德四年一月卅一日限
一、入學試驗 康德四年二月(俟日時決定時則行志願本人通知之)
一、入學試驗地 齊齊哈爾、哈爾濱、新京、吉林、奉天、錦州(試驗場俟後通知之)
一、試驗科目 化學(有機化學除外)日語、國文(作文) 物理(磁氣電氣學除外)數學(代數、幾何、算術)口頭諮問

本校學則必要印刷物請求郵送時在請求信內得附三分郵票爲要
校址新京特別市興安大路西詰

新京醫學校

新京禎祥順古玩店啓事

大馬路日本橋南路西四十九號

明碼實價 大賤賣十天 不折不扣

自陽曆一月二十一日起至二月一日 陰曆十二月初九日起至二十日止

敬啓者敝號自吉林移京以來頗蒙日滿各界踴躍惠顧雖深懷感迄未酬報雅意今値新年伊始特將積存三代秦漢銅陶罇瓦唐宋以來歷代名磁碑帖書畫印章琴玉珠寶佛像舊爐各色珊品特別大賤賣十天以謝惠顧仰希日滿各界主顧勿失良機如蒙屆期光臨選購則不勝歡迎企盼之至

哈市署內部一部改組後 新機構之概況

【哈爾濱】哈爾濱特別市公署、本年中經中央之命令共內部一部加以改革、以利事務之進行、該署改革後之機構組織如下、市長以下爲特別市自治委員會、四處、二局、一、總務處分四科、總務科、人事科、主計科、會計科、二、行政處分四科、教育、、高工科、農政科(實業行政)衛生科、三、財務處分稅務科(捐務科改)徵收科、理財科、四、工務處分庶務科、道路科、建築科、河溝科、二局、一、爲都市建設局分總務科、都市計劃科、土木科、水道科、土地科、二、交通局分爲庶務科、運輸科、工務科、康德四年一月一日起而各職員之總數爲滿人二千九百十八人、日人四百九十八人、俄人四百三十二人、計三千八百四十九人云、

林務署募集 森鐵警備員

【延吉】本垣林務署署長中村軍良氏、玆以三岔口天橋嶺間、森林鐵道完成亦久、而龍井距五道揚岔之森林鐵道、已將敷設完竣、爲期衛護木業採伐者及鐵道運輸之安全起見、擬於汪清延吉等地、募集武裝警備員六十六名、迨募集齊畢、即分配於森林鐵路、各三十三名、俾得衛護一切之安全云、

海倫縣協和聯會 舉行經過

【海倫】滿洲帝國協和會海倫縣本部、自去歲擴大強化本部、關於會務之進展、眞有突飛遄進、一日千里之勢、本部長事務長、各分會長、評議員常務員等中堅份子、均團結一致、共同奮鬥、所得之結果、更由於宣德達情、至純至正之大會宗旨、實現王道政治之眞諦前者海倫縣本部、爲促進協和運動之發展特招集各分會代表、開催縣聯合協議大會、自一月十六日至十八日、共三日間、會場在縣公署二層樓上大禮堂中央本部派村上組織科員、省本部辻本總務科長、加藤部員、先期到達、海倫各關係機關、縣公署科局股長以上、稅捐局專賣局、金融合作社、地方法院檢察廳、電報郵政鐵路及各級學校長等日本軍司令官、領事館居留民會等、暨各分會代表、新聞社代表等統計約百五十名以上、出席參加、大會第一日(十六日)上午十一時、出席各機關各代表齊集會場、各按照已編定席次肅立、成二重周圍式、井然有條、由部員趙海樓司儀、開始舉行典禮儀式、莊嚴隆重、肅靜非常、祝電披露後、行議長副議長選任、書記長書記任命、結果吳乃昌爲議長、高棟春爲副議長、池田事務長書記長、野介講師、加藤部員、施福紳、齊鳳祥、楊繼修、郝峻峯、等六名爲書記議長着席後、宣誓文起草委員會設置、由張桂久(海倫代表)恭讀宣誓文、時已下午四時、宣告閉會、第二日(十七日)議案整理委員會經過報告後、開始議案審議、直至午後四時、決議十二案宣告閉會、第三日(十八日)繼續審議十五案、統共提議二十七案、當時議決十七案

△大會順序

第一日(十六日)

一、全員入場(着席)
二、開會之辭
三、御影開幕(一同行最敬禮)
四、滿洲帝國國歌合唱
五、詔書恭讀(滿文)
六、勅語恭讀
七、御影閉幕、一同最敬禮
八、中央本部長訓詞
九、縣合協議會意議闡明
十、來賓祝詞
十一、祝電披露
十二、會務報告
十三、閉會宣言(休息)
十四、議長及副議長選任
十五、議長及副議長挨拶
十六、議長着席
十七、代表氏名點呼
十八、書記長及書記任命
十九、議案整理委員會設置
二十、宣誓文起草委員會設置
廿一、各關係機關代表施政說明
廿二、宣誓文發表

第二日(十七日)

廿三、議案整理委員會經過報告
廿四、議案審議

第三日(十八日)

廿五、議案審議
廿六、省聯合協議會代表選定
廿七、議案審議顚末報告
廿八、所感發表
廿九、獎狀授與式
卅、縣本部長挨拶
卅一、閉會之辭
卅一、滿洲帝國萬歲三唱
卅二、日本帝國萬歲三唱
卅四、滿洲帝國協和會萬歲三唱
卅五、散會

審議案件總目次

一、關於會自體事項 二件
二、關於行政事項 二件
三、關於治安事項 二件
四、關於財政事項 六件
五、關於金融事項 二件
六、關於教育事項 六件
七、關於社會事項 四件
八、關於交通事項 二件
九、關於通信事項 一件
以上計共二十七件

火警損失驚人 全哈昨年蝕去達九十萬元

【哈爾濱】哈爾濱市內之火警發生、每年之統計、均有驚人之數目康德三年一月至十二月末日止之火患經市公署社會科之統計如下、

一月份、道裡二十二次道外十八次、南崗七次顧鄉屯一次等處發生五十八次延燒八十二戶損失財產一六二、八七〇元、救護財產一、〇〇九、五〇〇元

二月份、道裡十三次、道外七次、南崗七次、新安埠八次、馬家溝各三次、正陽河、沙漫屯、太平橋各一次、計三十六次、延燒四十三戶損失財產三九、七四五元、救護財產六六七、九五〇元

三月份、道裏、道外各七次南崗、太平橋各一次、新安埠三次、計十九次延燒二十九戶損失財產三六、二七〇元、救護財產一二九、三四〇元

四月份、道裏七次、道外十次、八站、正陽河、顧鄉屯各一次、新安埠五次、計二十五次、延燒三十一戶、損失財產二八、六一七元、救護財產七〇八、六三〇元

五月份、道裏十六次、道外十次、八站、馬家溝、香坊各一次、南崗、正陽河太平橋各二次、新安埠六次、計四十一次、延燒三十一戶、損失財產二八七〇二〇元救護財產、一六五二、九五〇元、

六月份、道裡、南崗各二次道外十六次、馬家溝香坊顧鄉屯各一次、計二十三次、延燒三十一戶、損失財產一七、三九〇元、救護財產二五三、七〇〇元、

七月份、道裡十一次、其他各處無發生、延燒二十三戶、損失財產二二、二三〇元、救護財產三三、四九〇元、

八月份、道裡九次、南崗一次、新安埠三次、計十三次、延燒二十戶、損失財產一五、九一九元、救護財產三五四、一八五元、

九月份、道裡十二次、南崗正陽河、馬家溝各一次、計十五次、延燒三十戶、損失財產五〇、八五八元救護財產三〇一、五八二元、

十月份、道裡十次、道外九次、南崗四次、正陽河二次、唐家溝、太平橋各一次、計二十七次、延燒四十一戶、損失財產四三、五八五元、救護財產二六四、四九〇元

十一月份、道裡九次、道外十次、八站、正陽河、馬家溝香坊、太平橋、顧鄉屯各一次、南崗六次、新安埠四次、計三十五次、延燒五十次、損失財產一二一、四八一元、救護財產三八八、四五〇元

十二月份、道裡、道外各十一次、八站、沙漫屯、馬家溝、香坊各一次、南崗五次、新安埠二次、計三十一次延燒四十五戶、損失財產六七、五二一元、救護財產八〇六、五五元

總計、十二個月之中、發生火警三百三十四次、損失財產八九三、五〇九元、經消防救護之財產六、五六八、八一七元、道裡佔全市三分之一、其起火之原因、因煙筒不良、電線起火云、

金融社報告業務 開三期社員會 並開監事評議員會

【撫順】金融合作社、爲謀發展社務及報告康德三年度業務概狀於本月二十五日午后一時、假新撫順大馬路六丁目、滿洲國道德會撫順分會、新縣署西開催第三期社員代表會、同午後五時於福合樓設宴招待當日與會來賓云、

【又】撫順金融合作社、自創設及今、已滿二年、由吉崎理事率領以下職員策謀社務成績斐然、據聞該社監事評議員等、本年均屆改選之期、擬於最近舉行改選云、

市召各校校長 討論教育興革事

【哈爾濱】哈爾濱特別市公署教育科、特於月之二十六日下午二時召集市立各學校校長、及事務員、日系教員開討論會、以謀本年中新的教育發展、及各學校之應興應革事項、亦行提出討論、

大都市中罪案多 哈市去歲五千八百件

【哈爾濱】哈爾濱素稱國際都市、人口達五十萬人、而犯罪之件數、康德三年中一個年之統計、經警廳刑事科之整飭總罪數五萬八百八十七餘、每日平均十六、七餘之多、檢舉者六千八百二十六餘、人員一萬零八百二十七人、前年度犯罪發生件數六千九百十九件、檢舉人員一萬三千四百九十七人、玆將上年中各種案件數目統計如下、殺人罪二十四件、傷害罪四十四件、強盜罪一百四十三件、竊盜罪一千零六件、詐欺及背信罪七十件、恐嚇罪十七件、賭博罪二百二十件、鴉片罪五十一件、瀆職罪一件、僞證及誣告罪七件公共危險罪二百零八件、僞造貨幣罪十件、僞造文書印鑑罪八件、妨害風化罪三件妨害婚姻及家庭罪二十件、逮返逮警罪三千六百二十四件、計五千八百八十七件云

奉天法院旁聽記

硬要戴綠帽 居心太離奇

劉鏵者、原名劉鐵鏵、瀋陽大南關華岩寺胡同人、現年三十四歲、家甚殷富、妻初貞仁、性甚溫柔、過門後生育二男、刻在中學、惟劉鏵性好漁色、共妻因屢勸之、劉不但不聽、因嘵嘵之故反而成仇、迨康德三年舊曆七月十八日、初貞仁見夫沒在家中、乃去大南關下頭路西東盟煤局後院李宅院內探訪、適該院住民李志馨在院觀花、初遂與之交談、不料此時恰被劉鏵瞥見、疑初貞仁與李有染、當即報警將李抓獲送案、轉解奉天地方檢察廳、偵査後、起訴同級法院、今日經審判官正式開庭審理、玆將問答、錄之如次、

李志馨供

問、李志馨你多大歲數？
答、二十三歲、
問、那縣人？
答、瀋陽縣、
問、在那住？
答、大南關下頭路西東盟煤局後院、
問、你作甚麼職業呢？
答、在日語學院念書呢、
問、你與初貞仁怎認識的呢
答、我祖父與她家是老朋友所以認識她、
問、認識幾年咧、
答、二十多年啦、那時還沒有我呢、
問、你與貞仁有姦沒有呢？
答、沒姦、
問、康德三年舊曆七月十八日那天早上九點鐘、你與初貞仁說什麼話來的？
答、她問我看見劉鏵沒有我說沒看見、在這時候、劉鐵鏵從後邊來咧、問他女人(初貞仁)你們倆人說什麼來、不等分說、他就出去把警察領來抓我、認我與初貞仁有姦、當時就綁我送案啦、
問、初貞仁你多大歲數？
答、三十七歲、
問、那縣人？
答、瀋陽縣、
問、在那住呢？
答、大東關神樹胡同門片十號、
問、劉鏵是你男人嗎？
答、是、
問、過門幾年咧？
答、十九年、
問、有孩子嗎？
答、有兩個孩子、大的十八歲、二的十六歲、全在中學念書呢、
問、你家還有什麼人呢？
答、有大爺公公劉慶泰、事變前在小南關牛馬稅捐局當局長、我公公劉慶綱在吉林賓縣當過稅捐局長、
問、你家共有多少人呢？
答、十口人、
問、你因什麼不在家呢？
答、我回家、他就打我、沒法子、我才在娘家住、
問、你與李志馨究竟有姦沒有呢？
答、確實沒有、
問、這事可以說合、不必打官司、
答、我男人向我要求二十多條、還要一千七百元錢、
論、這事也不是要錢的事咧、
答、不給錢我男人不完、
審理至此、審判官諭『本案候另定期開廳吧』遂畫押閉廳、

上月郵包收發統計 收到者達三萬九千 送出者三萬二千餘

【哈爾濱】康德三年十二月中、哈爾濱郵政局、小包裹發着數量、現已統計完畢如下、到着者、國內二萬二千七百八十個、日本一萬三千八百二十八個、航空百九十一個、德國二十三個、合計三萬九千五百八十四個、發送者、國內二萬二千八百三十四個、日本六千五十二個、航空十一個、中國三千八百七十個、合計三萬二千七百六十七個、十一月中到着者爲三萬七千四十六個、發送者爲三萬一千百十一個、到着者增加二千五百個發送者一千六百個增加云

鬧事非！ 私葬人惹法懲

【哈爾濱】道外大新頭道街十二號住有張寶元者、年三十八歲山東泰安人、以住澡塘爲業經友人王某之介紹、數月前會相識在四軍充差之尹鳳山現年三十歲二人過從甚爲親熱、在上年十一月間、尹某不知在何處相識一女子、年約二十餘歲、亦不知其何許人也、因有嗎啡癮、又兼病症、則送往張某家中將養數日之間、而竟一病嗚呼、尹鳳山即行僞人掩埋、事隔多日、當被一面街派出所查知、將張寶元傳所、以便查找尹鳳山、在此期間、尹某竟而逃之夭夭矣、該所以事關重要、即行送往法院、以便詳加審理云、

由烟筒起了火患

【哈爾濱】道外正陽警察署、保定街派出所管界、南懷街三號院內住戶李喜明(年二十六歲山東人)於二十四日下午零時三十分、因作飯烟筒串烟、致將草房燒着、發生火警、當經各消防隊趕到、急力撲救、於一時四十分、始行撲滅、當將鄰戶張克勤三十五歲、姜寬奇五十九歲、趙成啓五十八歲、張文福二十歲、均山東人、將物燒燬、並草房五間、約値國幣伍百元、衣物百六十餘元云、(又訊)新安埠原和街二十一號、鐵路局官房(空閒)於十四日下午五時五十分、因電線走火、二安洋鐵房蓋兩間、約値國幣三百元云、

縣長參事官等 因公來鎭

【禎祥鎭】青岡縣習縣長、田中副參事官、吉田股長、于本月十六日晚乘汽車蒞禎、由各界首領歡迎、下榻商會、當由縣長、說明來禎任務、計檢閱各甲散在自衛團員、調查鎭各糧商、在農業倉庫借款、抵押堆積是否相符、次日早縣長即赴農業倉庫借款糧商檢驗、指抵押堆積均各符合、至午禎祥保所轄各甲自衛團員百名、齊集鎭街由沈團總張署長費巡官率領之下、列隊南門外、經縣長參事官檢閱一遍、並有懇切訓示方回縣云、

規定申請書格式

【間島】本垣街公署、頃以人民呈具之大租地點申請書、所用文詞繁簡無章、申請書之格式參差不齊、不但於公文呈具之手續不合、且有發生錯悞阻礙之虞、爲體恤人民之便利起見、將申請書之格式、刪繁就簡、委命新文書社印製照章售賣、以藉人民之便利云、

金融社開評議會 討論進行業務

【綏中】本縣金融合作社自成立以來、現已二載、對於存放款項事宜、無不手續敏捷、辦理得法、玆於本年度開始之際、爲促進業務向上起見、特於月之二十二日上午十一時、假縣農會會場、招開評議員大會出席者除評議員外、各村村長亦皆參與、聞此次討論各事、均有關利商便民之道、並於下午五時、大開宴會、席間賓主歡洽、杯盃交錯、頗極一時之盛云、

縣長晉京觀察 携帶隨員四人

【綏中】本縣縣長溫纖嶠、宇治斯士、歷時六載、各種措施、無不力爭上進、玆爲促進地方行政向上、廣事觀摩起見、特帶同員屬四人、於月之十三日下午九時、首途晉京、視察一切、聞此次視察期間、定爲八日、在京約住四日、歸途并於公主嶺、奉天、錦縣、等重要地點、分別下車、作詳細之考查、將來歸縣後、於各種政務、定有一番改進云、

署長注重冬防 躬身檢查勤務

【凌源】凌源縣警察第一署長、王秉鈞、因時值冬防、盜賊層出、該署長爲圖地方治安人民樂業故排除一切不良份子起見、特於月之十八日施行加崗檢查、該署長對指導督察日夜不眠不休云

馮競歐鬻畫濟貧

【哈爾濱】道外北十九道街白卍字會、爲救濟市內之貧民起見、特發給各不能謀生貧民粮米、所需之米價、除各大慈善家捐助外、該會馮競歐會長、係滿洲國內佛教最重之道尊特將一生所學之吳派古畫作品、傑作數百條出售所得之款、全數捐助該會、以資救濟貧民、而前往購買者、頗不乏人、得之有如頁寶云、

催繳義倉積穀

【延吉】間島省公署、玆以所徵義倉積穀係備荒年而濟民食者、對此積穀之義務、人民認識不清雖如期繳納者不尠、而意存觀望者有之、殊與國家積穀備荒之旨趣有違、且民政部規定、繳納辦法每晌六角、以三月末積穀截止、逾期不交、即以滯納論、按百分之三加罰、玆特通飭街村公署、曉諭人民一體知照云、

楊書記榮陞村長

【延吉】延吉縣屬鳳寧村書記滿人楊岐山精通日鮮語、辦理村署公牘及政務、無不竭盡心力、久爲上峯嘉許、現裕庶村長唐某因事辭職、故縣當局委該書記接充斯職、以示鼓勵云、

民衆教育館改組

【園場】縣城曾設有民衆教育館一所、原於內備有織布機多架、聘有技師教授、該第一班學生、已經畢業、縣方以爲織布不合本地實用、故決將內容改組、擬專陳列書籍、供人觀覽、如圖書館然、以促進文化、現房間已經修理完竣、知商會存有萬有文庫半部、爲前地方所購備、久束高閣等於無用、昨該館特往取用多、據聞該書半部、倘缺冊本甚現教育股正在與交涉中云、

粮行日落 銷售亦爲遲滯

【禎祥鎭】查新年以前青岡各鎭街粮米交易市場、所上粮車極多、各粮商亦爭先購買、市面驟漸繁榮、惟新年後、粮價日落、農民售粮亦日漸減少、買粮者均意存觀望、似有收攏之意、近十餘日內禎祥鎭市場每日僅上粮車三十左右輛、出售尚且遲滯、故市面之景氣、遠遜於新年以前云、

粮棧外櫃遇匪 衣服盡被剝去

【陶賴昭】粮商慶豐厚之外櫃、劉世芳者、於八日赴陶站西北大三家子討債、午後三時許就歸返之途、行至半拉城子屯後、突見二人迎面而來、及至臨近、見其一人由袖中現出手槍、遂即大施威嚇、劉某方知是匪、亦避不及、竟被搶去皮帽一頂、棉袍一件、棉馬褂一件、國幣一元八角、又將劉某綁于路傍樹下、乃向西北方逃去及五時許、始見行人幸而遇救云、

留聲機界空前之壯舉 唱片祭！

左中國有名影像之名花盛名第一衆人歡迎也是誰

她是誰呀？

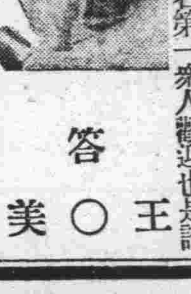

答 王○美

玆當唱片祭之記念機會特向愛好唱機之諸君各贈高級富林德包達布爾唱機一臺但只限五百名祈按左記之規定解答應募是荷

優良賞品之贈呈規定

A 解答一人限一份、將右記圖之文字添入是荷
B 與答案同封須寄覆信費郵票壹角並祈將貴住址氏名記明是盼
1 中解過多時則按抽籤法選定五百名各贈
2 優良之富林德包達布爾唱機一臺
3 懸賞解答截止日、自此廣告登出限十日以內、凡獲賞者則於截止後即行通知

答案請投東京中野區州添町三八東亞工業商會

向五百名贈呈之包達布爾唱機

所贈呈之唱機由鐵道便寄送祈將附近之驛名記明爲要

外裝(優美豪華而爲麗孔毛勒克) 音聲(明快柔軟各種樂器清析絕佳)

不得賞者全部贈呈左記物品 日本有名女優寫眞二枚 (流行曲全京調 國民謠集二冊)

治療疥瘡求其有效 用如意膏可也

疥瘡一名閙瘡甚爲煩擾痛苦但忍煩受苦實屬不必因爲疥瘡治以通常藥物雖鮮有效但搽如意膏每能迅速痊愈驗者甚多如湖南沅江鄒家窖郵局龍墨溪君即其一例也龍君書云『小子前患閙瘡百方療治未有效驗後余獲知如意膏之功乃試搽之不數日而瘡告愈矣至於灼傷蟲咬此膏治之亦甚靈』如意膏治疥特效者以其功能貫革直入故其所含之強烈殺菌藥料得直達病部而將病菌殺滅然後其治療原質遂履行其治療工作而竟全功焉且不僅治疥如意膏止痛之癢消毒生肌實爲一切皮膚疾患煞速效治療品各藥房皆有出售或逕向上海江西路四五一號章廉士醫生藥局函購每盒七角六盒三元五角郵力不取一切信件可由奉天和記洋行轉上海章廉士醫生藥局

大同報社 廣告部 電話二•二〇九六

歡迎聽試

人人可買 家庭必備 消愁解悶增進人生幸福之唱機

本號代理蓄唱式機各牌唱片新出學日語用日滿對話唱片十張一組 新出音樂、歌舞、戲曲、大鼓、各牌唱片均有

▲唱機樣子很多印有圖樣及唱片目錄索即贈 唱機由十元起碼 唱片由一元起碼

新京六馬路北首路東 福華唱機行謹啓

急告 有利新職業!!

電療醫術、通信教授 電醫師養成！

一、短期卒業・營業資格獲得・通信教授自宅獨習
一、二個月修了
一、高小卒業以上程度男女不拘・無試驗・隨時入學許可
一、志望諸君入學者・申込書塡・並講義錄等費十五圓五十錢送附之
一、通信修了試題答案合格後・由大阪本院授與卒業證書及開業資格證明書・(如索詳章請寄附郵票三分)

申込所 新京吉野町三丁目十六番 公認 日本電療高等學院出張所

內服新六〇六片

歐斯新益散 OSNEOSAN

徹底之治療與豫防

爲保自己之健康 爲造子孫之幸福 爲護種族之永續 請速將體內之可怕的梅毒撲滅 今若不服此聖藥則遺病千古悔恨莫及矣！

一、効果可與注射療法比肩稱雄、絕無苦痛之感
二、因是內服藥片故隨時隨處便可服用毫無流弊
三、雖小兒亦可以服用而無危險
四、尚治梅毒及其豫防、阿苗巴赤痢、瘧疾等症尤有特効、

包裝 二〇片金一圓 五〇片金二圓五〇錢 一〇〇片金四圓

服法 大人每日三次 每次一片 飯前和開水吞服

製造總發售處 萬有製藥株式會社 日本東京市日本橋區室町二丁目

滿洲國總經理處 日本賣藥株式會社 大連市浪速町 奉天市加茂町 哈爾濱市八站南馬路

秋夜 荀卿

浴着舊日的燈光
暖着舊日的溫馨
『病鐘』到宜是病着
臉上還掛着纖纖的指痕

記憶咬壞了我
推開窗
高高的樓角
瀉進來水一樣的夜氛

還是舊時夜色
還是舊時歌聲
筆直的立在月夜
聽取秋蟲的悲鳴

柳風撕着頭髮
頭髮撕着花香
一鈎瘦瘦的斜月
怎會禁起無限的思量

在惱惡深巷犬吠
在咀嚼濃郁滋味
從心裏走出去的聲音
什麼時候會走回

無題 無尋

塗上來的顏色
能望什麼時候淺退
深巷犬吠
一聲聲攻入房帷

敢咏瘦月
未敢思量
柳風隔着夜霧
夜霧籠罩着髮香

多方向的意識動盪
無斷地襲來幽咽
雖爲聽時夜色
雖爲憶起歌聲

樓角危斜莫測
怎奈他周圍水一樣的夜涼
欺騙咬住苦悶
須是第二種力量打開心窗

醫鐘妙手依然在念
難怪掛着不磨的指痕
舊日燈光或日再現
憑你重試溫馨

國民文庫第十七次徵文當選

歸途（八） 念瑩

『唉！不行啦挑吧！』（即是走）
『挑呵！』
又是雜亂的馬蹄響。一會槍聲又稀了我慢慢的一伸頭，穿黃衣的軍隊，已經馳到道上。
『大哥！土匪跑啦！』我歡呼着。
『是嗎？』老店家一抬頭。
『你看！軍隊已經到了院前啦！』
『喔！眞的！』店家和姑娘一齊跳起來
『眞是謝天謝地！要不是軍隊來的快這回可夠受。』姑娘一拍手。
『大哥！你讓他們搶了些什麼去？』
『唉！毛藍布二丈！』
天已經大亮，薄薄的黑雲，不知在什麼時候早消去了，太陽從平線地一直升起來。屋裡亮亮的暗淡的燈光還伏在一隅搖恍。我笑着吹滅了，和他們二人走到外面。橫七豎八的盡是些死匪和死馬鮮紅的血染在一粒粒黃沙上。有些沒死的還掙扎着呻吟。整齊而勇敢的壯士們都安詳的騎在馬上。四圍許多村人們，都感激的望着。
『趙上尉！你留三十箇弟兄在這理辦理善後和搜索餘匪。我和巴克禮少校還要追下去！』一箇日本軍官，對身旁騎大馬的高个說着流利的滿語。
『是的！盛澤少佐！』
一陣壯烈而嚴肅的軍號吹起，一羣馬蹄移動着北下去了。那裡面有日本人，有滿洲人，也有蒙古人，我目送着消失在朝陽和疏柳籠罩下的人影，臉上浮出一層愉快的笑。
『大哥！這回可平安了。』
『是呵！你再往前走也放心啦！』
太陽交到了中天，我又開始前進了。殘留的雜亂馬蹄印，給這裡點綴着刼後餘痕。渺遠無際的前途展示在面前，期待我去踏破！熱誠的店家父女和剿匪將士們影子，搖恍在腦裡！我依戀的回了回頭。
祝福太平街的人們永遠太平！祝福將士們的鐵蹄，踏滅了萬惡賊匪！（完）

國民文庫第十七次徵文當選

頌 卓凡

翹首眺望着東方：
魚肚色的天空，
浮着紅色綺麗的燦爛的光芒。
我們要讚美：讚美……
讚美這新升起圓圓的太陽！
掠起了一陣風，
夜之神跟着風底尾巴
要着歡兒跑到西半球了。」
幽暗的寂寞的宇宙約！
在開始光明了，燦爛了。」
快樂之神悄悄地降臨了」
每個人的臉譜上：
再也找不到一個愁影！
鳥兒唱着：勝利底曲子
美麗的詩詞
溫暖慈愛的太陽光約！
照破了：愁苦之網
悲哀底圈子
這裡有新的生命也有新的愛情……
多麼快樂呵！生在這個國度裡。

一粟子（九十七） （儒丐）

於是她就知道糖漲了價錢。舉一反三，一切都是這樣。所以關於市場的行市，她也不是不知道。她還有一件美德，就是不喜歡算賬。家裡也不是沒有算盤，第一她不會，第二也不愛扒拉。她嫌算盤聲，她說震腦子。至於賬簿，更沒有。她會牙揭算，也不過是個大概，自要不大離，就成。如果有人勸她：
『大嫂子！你得細細心哪！這那兒成呢！』
『唉！』她說了『我也不是不知道，但是不圖名利，誰肯早起呀！這就得睜一隻眼睛閉一隻眼睛。人家出來爲什麼呢！在家裡當老太太不好嗎！爲什麼管我叫太太？』
人家聽了她這話，眞是又佩服，又讚嘆。她待人是寬厚極了，向來不會酷使僕婦，用力和不潔的勾當，一定另僱小工。如同倒穢水，打掃烟突，淸除積雪，都用另工，她不教僕婦作。第一怕他們弄髒了，第二也是可憐他們。早早的就教他們睡了，所以她就沒人使喚，自然自已屋裏的事，就得自已作。但是她作事很慢人家一個鐘頭能作了的事，在她就得兩三個鐘頭，可是她作的很細膩。她心性穩靜極了，不慌不忙的。不過有時也犯牢騷，她沒說過別人，專門在我們主人身上找縫子。我們主人最好讀書寫字，不大愛管家裡的事，手裡老是拿一本書。他如果在犯牢騷，她一定就有話！—
『這末大的人了，老看書，你也得給學生留一點分兒呀！我累得這個樣兒，你就不知道把書本子放一放嗎？幇幇我呀！』
在這時候，唐媽和韓大司釜，已然是鼾聲呼呼的睡得正濃，什麼都不知到了。
『我幇幇你，作什麼？』
主人很捨不得，只得把書放下，這樣問。其實他也未見得是有什麼事，不過人都睡覺了，她未免有些寂寞，偏巧主人是常在她眼前的，自然就很容易的向他犯牢騷：
『事情多啦，還得我指派你？』

國民文庫第十七次徵文當選

愛的葬禮（六） 少水

『我親愛的妹妹：
這樣的稱呼你，在我心裡不知蘊藏有多少日子，今天這不算冒失吧！我想。這裡我 不願寫給你什麼 歉意文字，將來自要給你一些受驚的慰勞品的。
你的來信使我興奮得一夜沒有睡覺，原來你是那樣的發掘我的靈魂的隱痛。我眞馬上被你征服了。
現在我要向你說兩句：
自從那一次在校園以後，上帝知道我是怎樣眷戀你呵！直待你這封信來了之後，我才確實的認識了你，引我爲你的知己？妹妹這是眞的嗎？我在驕傲一切的笑了。
到現在你怎還沒來呢？你惱我嗎？你爲昨日的受窘怨我嗎？讓我來懲罰我，恕我寫的雜亂無章。
你如有信，可由女僕轉遞，因爲他們現在正偵察我們呢！又及。玎然
這簡直是一個良好的藥方，貞的病不期的好了一半。不過，信太短了，太不靈感了，對於貞自已似乎需要再衝動興奮一點才好。
未來悠悠着貞，從牀上站了起來，坐在寫字台前的椅子上，計算怎樣的給家和玎然寫信。心想：玎然便是她的他！家中是一定贊成。但玎然能嗎？玎然另外沒有愛好的女人嗎？並且難保玎然是已經結婚或訂婚了的，像玎然那樣好的文藝家，這些事自然是應該料到的，於是貞對於未來的光明又有點黯然了。
幾度思索之後，貞決定了自已的意向不管事情怎樣家中的婚事，是一定拒絕的。對於他—玎然—那只好慢慢的再刺探吧！

◆　◆　◆

雖然那時天氣是那樣的熱，影院的味氣，是怎樣的使人呼吸感覺困難，但他們却並不覺得，只是津津有味的談着，談着以往和現在。
在今天，貞益發覺得玎然的談吐風雅和學姿英爽，所以看電影的視線，老是集中在玎然的身上，同時，腦子裏只是幻想着和他的將來。
忽然一陣笑聲從貞的右方傳來，順着笑的尾聲望去，貞心跳了，原來和他們一樣的一對男女，正在那行戀的禮（吻）呢！貞怕心的衝動，於是趕忙把頭轉了過來，恰和玎然看他們的眼光碰個正着貞恍惚中被玎然擁抱着，在完全麻醉裡貞也受到愛的洗禮了。
『回校嗎？玎然！』
『不，我覺得有點餓，你呢！我們到旁邊一個飯館吃點東西，好嗎？』
『好！走罷！』
兩個人不則一聲的出了影院，循着馬路走了二十幾步，在一家廣東人開的番菜館的門前站下了。『就這裡吧！』
兩個人像是很安閒，但貞心裡却亂得很，尤其是將才的吻，更使她極端的追念。貞恨自已的胆怯，不然，那該有多麼的有趣，還是畢生可紀念的一件事呢
貞的思想忽然聯念到玎然的婚事上，如果他結婚或已定婚，自已是怎樣的狼狽，由勇氣退到猶豫，貞只是擬呆呆的望着天花板。
『想什麼呢？貞！再吃一點吧！』
貞，這時隱在心裡的話，實在是不可忍了，

結婚！（三） 濯纓

客散心閒，愁緒開始作猛烈的攻擊，數日之間，將我這一身完全佔領，於是不能不起反抗了。我很悲切的對伯父說『我不能受苦，我非離婚不可！那個姑娘還是一個姑娘。』
『嘿！好話！誰信你？我的好孩子！』他這樣答說。
我婚禮後十日，假期已滿，我須離家到一千里外的學校去。母親的傷慘，百倍於往日的離別，她叫住我說『唉？誤了你們的終身！』一語未了，眼淚接着流個不住。『你不知道娘這幾日過的什麼日子啊！我的淚盡落到心裡去了的啊！不記得婚禮那日，我未出來受禮嗎？假若出來，一眼看着兒子，是這個樣兒，一眼看着媳婦，是那個樣兒，怎能撐得住不落淚呢？好說一件喜事，做出那不吉祥的景象，成什麼話呢！』
我說『請母親不用傷心！大人愛兒子，還有什麼不眞切？願意他有一個不樂意的妻嗎！大人的愛兒子，與姨媽的愛女兒，是不是同一心理？大人願意有個好媳婦，她也願有個好女婿。假如她得着一個不滿意的女婿，又該怎樣呢？只是：只是：兒子不無什麼不樂意，而且正有福呢！老人家親手調理出來的人，那有錯的哩！』
『唉！不相干。我認得很眞，忍心說不吉祥的話，那姑娘不是長壽相，怕你將來還須再娶！這並不是詛咒的話，我認得很眞！好兒子你要放開些想。』出門時，母親只是跟着送，攔不轉去。這時她的眼淚更多了，那種憐憫，慈愛，追悔的形容，眞是言說不出。
於今結婚整七年了。我只回家二次，與她—名義上的妻，同居不到三月。最單簡的話，多打算些，沒談到四十句。她不知道我，我也不知道她。平心說，連她的面貌，我還未認識清楚。我與她每日會見的時間，不過三分鐘，正眼望她的時候，不過一秒—多了，不過一秒的幾分之幾。然而對於她從來不愁不嗔不惱不發怨聲，並且自然的格外的柔和，她雖無甚知識，我從推理上知道她，或者痛苦不堪了。

母 鶴見祐輔著 關雅彬譯 （47）

克拉都斯敦偉大人格，並不在他那麼多的財產，也不一定因爲他是那樣出類的政治家，實在不能不說是多半因爲他拉丁語詩作的好，並且因爲他是個研究希臘語的胡瑪詩文的權威者的關係。所以他本人把當首相和研究胡瑪，看作同樣的重要。換句話說，就是他的眼光裏並不把首相偏重些。這就是他過人的地方。如果人生的最終目的，就在乎作首相的話，無論吃什麼錢，辦什麼喪盡天良的事，也沒什麼關係了。那樣世間上只要你有本領能作到首相的地步，也就可以不來問你人格如何，都要來恭維你了。可是這樣劣敗風俗，在現在還不能讓他存在所以說要打算造出來高尙的社會，必要把這層劣根性根本推翻。無論你是首相，你是資產與學者，若是人格不高，心懷卑污的話，決不寬假，都要拿出鐵臉，唾駡你。駡到你無處容身的地步。我們作人父母的，對於子女，最好也要拿出這樣精神，來教育他們。不然，只顧拿功課分數作標準，來誇獎他叱責他，這就是有意教子女成個『現世的成功主義者』。這樣教育出來的子女，到社會裏，那能夠爲着成功，出選擇手段的良窳呢？現代日本，是不是中了這種毛病？一個社會裏，無囊意的成功者雖是多，不過『徒事紛爭而已』那裡能夠造成健全偉大的國家來？
照此說來，作人的必要於專門職業以外，有一種怡樂之道。這個道越是高尙，同時他本身人格也越法向上。但是要把這種怡樂之道，看成一種義務那就免不了把自己人格貶低了。所以說，最好叫這種道變個嗜好。果然能修養到這個地步，那種人可寔在是寬叟無欺的偉人了，就拿愛國者說吧，光能夠挺胸脯瞪眼睛，高喊口號，那就算眞愛國嗎？眞正的愛國者，一定拿國家當着一種可口味的食品，來嗜好他，來研究的，老覺著其中津津有味纔行呢！沒看意大利大政治家加富爾嗎？他就是這樣，他一輩子抱定獨身，有人以爲奇怪不通情理，來問他不娶的原因，他豪不遲疑的回答道：『意大利國，就是我美麗而且愛情濃厚的妻了。除此以外，再沒任何人是我的妻了。』看他這個回答，多麼有趣，多麼有哲理呢。因他一輩子對於國家老是這樣的，結果纔能把意大利弄成那樣的好。

嵩治痢疾腹痛

腸胃加答兒 最良藥

海兒補

痢疾、腹痛 腸胃病的根源、是由腸胃內壁的炎症、腫脹、潰瘍而起的腸胃加答兒症、故非有此症之根治、痢疾腹痛永遠不能痊癒。惟其是海兒補對於腸胃加答兒有徹底的効果之日漢洋綜合大成之權威劑也。

專治 食過、飲過、食傷、水傷、寢冷、冷腹、時候傷、消化不良等因此起 下痢腹痛、吐瀉、腸瓦斯、腹鳴、澁腹、腸胃加答兒

藥價・二十錢・三十錢（旅行用袖珍型容器裝）五十錢（實益瓶裝）一圓・三圓・六圓

全滿洲各處大藥房均有

總發售處 東京 津村敬天堂

秋林洋行百貨店

新京日本橋通十七番地
電話 三ー五三〇二番

本行新到大批皮貨各色俱全品質優良貴賤皆有倘蒙
紳士淑女 惠顧定製或現買各級皮大氅皮衣及其他毛製品概當竭誠優待如荷
委託修補另整皮件或代爲捹配皮張亦屬歡迎敬祈
駕臨參觀爲荷

秋林洋行新京支店謹啓

生趣之由來

吾人生存世上、本各有天賦之樂趣、豈可輕易放棄、然有幾人、能全無缺憾而享受此天賦之福哉、查其原因、要旨不講衛生及多病之結束也、

◙腎病殺人 ◙甚於刀兵

疾病中最可怕最損人者、莫如腎病、其殺人之多、較近年各處羅於刀兵者爲尤甚腎病一除、則百病不侵、恢復生趣、庶幾有望、醫云、五人之中必有四人患此、如腰酸背痛風濕骨痛遺精便濁及便溺症等皆腎病先兆、急宜注意者也、更可慮者、有已患此病而不自知、至十分發作時、始覺其苦、然此時醫治已受盡痛苦腎病之患眞不可輕忽也、

恢復生趣祇此一法

第威德補腎丸、爲補腎强身延年益壽之靈藥、爲恢復生趣之惟一聖品、服過者咸稱神效奇特、確能使服者如願以償欲享人生充份樂趣及百年高壽者盍速嘗試之、

▲第威德補腎丸各大藥房均有出售

滿洲國獨家經理
營口 源來盛洋行

母之學校 （一）

九大教採醫學博士板垣政參

日本九大敎授板垣政參醫學博士、鑑於居今世界激烈競爭之際、使國民體力向上實爲國家當務之急、然其先決之問題、在於如何保護乳兒之健全、欲保乳兒之健全斷非單持科學所能達成、必使寄託乳兒生命之慈母、充分具備育兒上各種知識、始克完成乳兒保護問題、故於報上發表『母之學校』一篇、極力提倡隨處設置學校、訓練慈母知識、以達成民族健全之國策、而世界列强相抗衡、玆錄其論文、以促醒我國民對育兒知識之向上云、

當此弱肉强食、擧世競爭之際、非使國民之體力健壯不足以圖生存、然其根本之先決問題、在于育成健全之乳兒、並設立學校、訓練知識豐富之良母、玆擧例說明其理由如下、

當歐洲大戰勃發、擧世惶惶之際、獨英國克禮夫夠所主辦之倫敦時報、高唱乳兒保健問題、使大英國民遠慮及數十年後國家未來之命運其深識高見、實爲吾人欽佩不置、論者以乳兒死亡率低減、固爲平素國民保健上重要問題之一、惟當戰爭之際壯丁出征前線、所餘之多數婦女、勢須抛却家庭、代行男子之職務、其結果使體弱乳兒增加死亡率、爲當然之事、故該倫敦時報、首倡乳兒問題之初、即得全國響應各階級人士如學者、政治家及多數之國民等、致函獎勵倍至、其中尤惹人注意者、爲倫敦之愛克蘭、伯明翰（英地）之羅巴特孫、及格蘭治原麥氏三人聯名致書、內云前發柏林擧行萬國保健會議討論乳兒死亡率問題之際余等以英國代表委員之資格得以參加、當滯在柏林時、乘機參觀其地乳兒保護之諸設施、其經濟之龐大、及設施之完備、會足驚人、就中尤以安克斯育兒院、除設備完善外、並備屬會受小兒科專門醫學訓練之保姆、倘應用醫學於數年後、則德國小兒死亡率可以消滅、最低限林市之小兒死亡、當可減輕是以余等鑑於德國之大勢、衷心惴惴然而歸、再睹英國種族之現勢、絕難與德國相抗衡、豈意世界乳兒死亡率統計發表之際、德國爲一八、四、而英以一二、一而見優、於是余等爲之瞠目呆然者久之、余等潛心探討其所以致此之理由後、始恍然徹悟、蓋以余等於柏林、爲其科學進步之表面所眩惑、而不知其另一方面之黑暗、以柏林言之、爲世界私生子最多之地、其婦女除哺育其自己之子女外、並得兼撫他人之乳兒數人、以此足証柏林道德之如何頹廢、反之回顧英國、其唯一足以燦然誇耀於世界者、厥爲『母及家庭』、蓋此乃人類社會構成之本義、世界萬般之先驅英國人之國民性、首重於母、其對於母不可須臾或離、當士兵於戰場將亡之片刻、倘頻頻呼其母、偉哉慈母、大哉慈母、母之愛爲乳兒之生命之寄託、世界人類之源泉、以英國之家庭言之、英國之歌謠、無一非描慕家庭爲愛兒及慈母之安樂窩、休息所英國傳統性之母與家庭之觀念、由來已久絕難除掉、如德國式之育兒院等、英國亦常計劃實行、惟英國民性、爲慈母者絕不忍將愛兒釋手託諸他人、因之育兒院之事業、未能繼續久遠、反之『託兒所』之於英國、則大見發達、蓋勞働婦人、每晨負兒以出、寄託於託兒所內、昏則負兒以歸、度其和樂之良夜、此風近十年來、於日本亦頗盛行實則母及愛兒眞正安樂所爲家庭而非育兒院、

婦女

幸福之基在於經濟
怎樣編製預算

貢獻幾種方法給主婦

＝方＝

『一日之計在於晨、一歲之計在於春』這的確是我們處世的一個大好指針、現在就是一歲的開始了、對於我們家政的處理、能不有所改良和有所設計嗎？何況整個家庭的盛衰、完全於家務處理的是否得法呢？我深知道、人人願意得到一個快活美滿的家庭、同時主婦們也很樂意負起造福家庭的這個重任來、所以這一歲之初、打算向主婦們貢獻一點意見、以供處理家務的參考、

（一）怎樣處理家庭經濟？

一個家庭的幸福、差不多完全要建設在家庭經濟上面、如果家庭經濟未能支配得當而欲造成美滿的家庭、眞可謂『緣木求魚』了、家庭用欵必須『量入爲出』這是天經地義的原則、假設隨意亂用、毫無計劃、則必有斷柔的那一天、因此、家庭預算、算是最重要的了、可是一般的家庭不然、他們對於用錢、漫無統制、大有『今朝有酒今朝醉、明日愁來明日愁』的氣槪、所以偶有意外事件發生、勢不能不有所借貸、甚或將心愛的物品投諸當舖這是多麼痛心的事呀、所以在這新歲之初、希望家庭要有個精確的預算、

（二）預算怎樣編製？

這的確是應該知道的事、平常編製預算的時候、有的以一年做標準、有的以一月做標準二法各有長處、不過以一月做標準、未免有些麻煩、而且以年做標準、它能統括一年中的需要、支配時較以月做標準的來得特別容易、所以還裏所說的編製法、是以一年做標準的、希望主婦們注意、

可是各家庭的收入和生活情形、都不相同、所以這家的預算表、不適用於那家、因此、這裡只說編製時的共同方法和原則就是了、以下就是編製預算的簡單步驟、

（A）編製預算時、應該招集全家（小孩除外）會議內、先估計全家全年的進欵、

（B）將預算表分爲衣、食住、經常費、生活進展等五項、

（C）由家庭中的各個份子將他個人在每項下所需要的各類費用、寫在紙上、然後共同討論這種費用的正當與否再列入預算、

（D）開列全家的共同消費討論後、分別列入衣、食、住、經常費、和生活進展各項下、

（E）開列每年應儲蓄的欵項、儲蓄數之多寡俱要以家庭經濟的來源的穩固與否、以及家中各份子的年齡如何（有年老的或年幼的、則儲蓄應該略減、以備喪儀敎育等費）平日生活狀況如何、作標準、

（F）家庭中有積欠者、應該以能力之所及、在預算表中開列打算償還之數目、

（G）開列全家中每人的所得稅、或其他 的稅項 的數目、

（H）將第一項的全家收入減去第五、六、七、各項的用費、剩下的就是全家全年的用費、

（I）將家庭中全年的用費平均分配於衣、食、住、經常費、和生活進展等項內、

（J）比較第三、四兩項的支出和第九項（I）的全年運費假設過五分之一的話、則必須設法減少各人的用費、以資出入相抵、

上述預算表的『住』項內、應包括房租、房捐、修理、和保險等項『經常費』項內應包括電燈、自來水、電話燃料、車費、工資、等項、『生活進展』項內、應包括敎育、醫藥、娛樂、交際、書報雜誌、旅行費等、這五項內的各類細目、可以隨各個家庭的、特殊情況、而有所變更、但在預算中、必須把這些個細目、詳細的確定、

戀愛課

▲第十七期

小姐！難道你可以避免戀愛的過程嗎？若你說是『可以』的、這眞是騙人的話、這是誰也逃不了的、

戀愛這二個字、有着偉大的魔力！它可以使人興奮、使人頹廢、使人努力、使人墮落、她更可以使人生、也可以叫人死！因此這二個字多少使我們有些害怕、小姐多麼危險啊？在戀愛場中、想想有幾個人能夠把持得定呢？他們對於戀愛、都沒有正確的認定、所以我們要對於戀愛有正確的認定、我們就應該上戀愛課、

『戀愛』不是金錢的臭、也不是肉的香、戀愛是兩性靈感的契合、它不能混雜別的東西、它不能接受別的影響所以它不會動搖、轉移、損傷、消滅、

你千萬要注意、你不應該給金錢、地位所誘惑戀愛所需要的、是對方的整個靈魂所以當對方的靈魂値得你愛慕繫戀的時候、那末縱然是他的家境貧乏、容貌醜惡、或者是地位低微、我相信決不能動搖你們的戀愛的！小姐！這纔是眞正的純潔的戀愛啊！

小姐們！沒有靈魂而憑着外物的迷惑所得到的戀愛、她們終究會踏上痛苦的魔刼不幸地發出罪惡的懺悔！那時候多麼可憐呢？

每個少女在新求着她前途無上的幸福、但是要獲得無上的幸福、就應該有眞正的純潔的戀愛、努力吧！創造你自已新的生命！

徵·稿

『婦女』是這樣的寂然約！死氣沉沉的、姊妹們眞的就願意這孩子如此孱弱而頽唐地活下去！來大家照以下的目標來努力吧、

一、個人方面
甲、治家之道、
乙、育兒法、
丙、烹調種種、
丁、自身之修養、

二、服務於社會方面
甲、由學校入社會後的經過、
乙、服務個所素描及心得、
丙、鄉村的婦女生活
丁、各國婦女職業瞭望、

三、來稿刊出後、酌贈微酬或本報、

怎樣懲戒小孩子

美國同胎五姊妹的標準懲戒法
她們的育兒所將成『世外桃源』

以馳名全球的狄益恩五小姊妹攝製的『五福臨門』想讀者都知道的、現在這五小姊妹還住在一座特建的精緻育兒所裏、仍舊由醫學博士達福氏主管、另有**看護婦三人**敎員一人、監護訓導她們一言一行、好像專制時代的皇帝、有起居注一般、都詳細記下、假使內中一個犯了過、便怎麼辦呢？達福醫學博士是不主張用體罰的所以對於他們五小姊妹、從未施過體罰、於是便想了個法兒、把那犯過的孩子、閉在一間特闢的『靜室』裏、不許她和其四姊妹同在**一塊兒玩耍**那『靜室』除供懲戒之用外、孩子中患了傳染的病、也使她住在裏面、和其餘數姊妹隔開、

據達福醫學博士說『這是育兒所中的唯一懲戒兒童過行好的方法、在孩還小的時候、我們只不許那行爲有不好的孩子和其餘四姊妹、一同玩耍、使她有些兒感觸、現在孩子比較大了、這個法兒已不行了、於是不得不把那不好的一孩另外閉在一個『靜室』裏、那『靜室』長八呎寬六呎、**裏面很光明**有大玻璃窗放入充足的陽光、空氣也流通、和育兒所其餘各室相同、室內只置一棹一椅、和幾本圖畫書一切都很安舒、但是有兩件事件、却須特別注意、一件是室內毫無能使損傷兒童自已的物品、另一件是懲戒的要素、必使她獨個兒留在室中和其餘姊妹隔開、使她感到寂寞、那便達到懲戒的目的』

達福氏又說『我很反對有些父母、把犯過的兒童閉在**一間黑室裏**和地窖裏或閉在卑臨不安舒的處所、那是野蠻而殘酷、這種懲戒、會使兒童的神經系立時或日後發生很不仆的影響、我們的『靜室』却和這不同、兒童留在裏面、很覺安舒、也有其他姊妹所玩的玩具、不過不能和她們在一塊兒玩罷了、們常常對兒童說明爲什麼要把那不好的孩子在『靜室』的原故、又告訴她們、閉在裏面後、只等她脾氣改好、便放她出來和其餘姊妹在一塊兒玩耍、我們這個懲戒方法很有效果、所以不必再用旁的懲戒方法、

現在再把這座育兒所約略說幾句、在初建的時候、孩子還小、只要幾間屋便夠用了、孩子漸漸的**長大起來了**於是這座房屋也不得不逐步地擴大、裏面分娛樂室、辦公室、臥室、浴室餐室、廚房、娛樂室中有各種合於年齡、合於時季的玩具、辦公室中掛着許多圖表、那五小孩身體的發育、智識的進步、看了圖表、便能一目了然、浴室中的盥洗具、大浴盆、種種都是特別定製、合於兒童用的、還有**特別娛樂室**裏面有小鋼琴、留聲機、和其他樂器、跳舞、奏樂、和講故事、都在這間室內、綜計全屋的一切設備共値華幣十餘萬元、那欵項是五小姊妹自已賺來的、她們還在銀行存着許多金錢哩還育兒所外貌很壯觀、房屋是兩層樓、樓上除所長和女僕兩人的臥室外、其餘的是作爲貯藏室、藏着種種不同的玩具衣服、內有許多是參觀人**所贈的禮品**所內長用的和臨時僱用的人員、常在十人至十五人之間、以後添聘新職員還要添造新屋、本年夏季以前、準備在該所四周建造長欄把所屋團團包圍、並將所後的林區數英畝圍入、於是五小姊妹除在廣大的運動場遊戲外、還能在天然林區花草之間、散步消遣、不會走失、那時這育兒所可成一座小小的村莊、彷彿是世外桃源、

我國的女性美型 （中）

法國戀愛小說家

哥德派拉口中

我國標準美人的下額不該太短、理想的下額是湯匙形的、換句話說、它須豐滿而尖出、但不西過度、以致遮蔽了臉孔的其他部份、在我國人的心目中、長下額便是長壽的象徵、所以它是尤其寶貴的、長下額是我國女性美之一部

我國的美女須有一張橄欖形與鷄蛋形合併起來的臉孔橄欖的形狀太尖、不能成爲美臉的代表、鷄蛋形的曲線太峭急、而且比較地短、如果我國女人的面龐長得像橄欖、或短得像鷄蛋、都不好看、要橄欖形、鷄蛋形綜合的『瓜子形』的臉孔、纔是最漂亮、最迷人的、

具有着一個二十五度曲線的前額、和一對淡紅色的貝殼耳朵、也是標準美人的要素、扁平的前額會破壞女人頭上的輪廓、使她們成爲一個平凡的女人、如果前額有着相當的曲線、就會增加女人的美、設若耳朵太大或太小、與臉孔的他部失掉均稱這是很嚴重的缺點、不過自然所創造的耳朵大小不同、但它們如果和臉上的各部分均稱、美的質素便有相當的保證了、

還有、女人的美是由全身而不是僅憑一張臉去代表的許多我國美人都給細弱的身體弄壞了、如果他們的胸部都較爲突出而豐滿、那末她們眞可以說是女性美的典型了、突出而豐滿的胸部不但是健康的標準幟、而且也是美的要素、平坦的胸部已是過去的陳跡、是很不該再在這二十世紀的現時代出現、

有曲線的肩部、大腿與小腿、也是我國理想美人的特點、挺直得像根竹竿一樣的大腿、自然那會損毀了女人的美型、要知道、女人身上任何部份的曲線都是含有着很大的吸引力的、如果女人有了富有曲線的大腿、在走路或跳舞的時候、便會表現一種嬌美明銳的姿態、我國女人在這方面大都是沒有甚麼缺憾的、

女人在夢中

（續第十六期）

『深、』

『河底怎樣？』

『河底是滑滑的一不小心會滑倒而被淹沒』

『有過去的嗎』

『有些人試着過過』

『有沒有標記指示水淺的地方？』

『似乎應該有、』

『那末、我一定要過的』她用手遮掩眼睛這樣地說、

『在荒野時所穿的衣服必須脫掉、不然要因浸水太多而把你拉沉的、』

於是、她脫去古代之外衣其實已經破舊不堪了、解去腰上的圍帶、其實早就不當實貴艷、蠹蝕成羣地蠕動着

『你還得脫去這雙依賴之鞋、』

她僅賸一件貼身的白色襯衣——那是再不能脫掉的、

『這一件可以不脫了、藉着牠可以漂浮、』

我看見這件白衣前面寫着忠實二字、太陽照臨得很鮮明不過以往是被別的外衣掩住了、

『給你這隻棍、牢牢地握住啊、有一天從你手裡掉去你就要沉沒、把牠伸在你底前邊、你自然會找着應走的路、沒有觸着河底、千萬不要下脚、』

『我準備好了、讓我去吧』

『不、站住、你胸前是什麼東西？』

她默然不則一聲、

『解開、讓我看看、』

她解開了胸襟、那裡却蜷伏着一個小東西、在那吮吸着、柔柔的鬈髮緊貼住她底胸部、兩膝跪着、小手也緊緊地把住她底胸肉、

幸運之婦女

現代婦女眞是幸運他們如患便秘可不必如前代婦女一樣只有服那作嘔作痛之瀉藥或忍受那由便秘而起之頭痛頭暈神疲口苦氣脹胆疾等之痛苦或面疹口臭等之恥辱因爲現代醫藥科學已發明精美易服之平肝導滯妙品淸導丸其性質和平有如天然作用而其功力準確又却如旭日之必東昇廣西修仁南門街王思遠堂王福海君來書云『家祖母因患便秘以致頭目痛脹後服淸導丸數次大解暢行他症亦除爲深感佩』

淸導丸係純用植物質製成服之既絕不絞痛峻瀉或成癮且對於各級年齡之男子及孕婦少女均奏一樣靈效　各藥房皆有出售或逕向上海江西路四五一號韋廉士醫生藥局購買每瓶法幣七角六瓶三元五角郵力不取

一切信件可由奉天和記洋行轉上海韋廉士醫生藥局

韋廉士紅色淸導丸
TRADE MARK
PINKETTES
REGISTERED

味の素

——（味之素）——

冠絕同類　調味聖品

合家歡愛

味之素係純粹結晶體的調味精粉、質潔味鮮、與普通者不同

牙痛!!頭痛!!

一服止痛　安全迅速

回効散

刺々作疼難忍的牙痛、祇以一份的回効散、立刻雲散霧消、又對於錐鑿般的劇烈頭痛、也有頃刻消退的効果、本藥不但兼收此双重的靈効、而且因其常用、有健强全身神經的偉力、誠爲家々必備人々必携的聖藥也。

藥價　二十錢・三十錢・五十錢・一圓・二圓・五圓

東京——大阪

總發售處 醫 森田製藥所

國民文庫徵文第十六次小說當選

忠孝傳（二七）

吳榮桂

第十七回　賢孝婦、智脫險難　忠勇柩、義動軍民

玉蘭夫人與婆母與兒祖生、均穿素服、隨從靈柩啓行、直奔寧夏而來、阿帥派精兵三千、送至寧夏、這日到了寧夏、寧夏總兵接入城中、阿帥所派三千精兵、即時回廸化而去、明日啓行、須由寧夏派兵護送、玉蘭與太夫人商議、此去過肅州經數百里沙漠、中無人煙、須防盜劫、此當用兵戒嚴之際、大敵當前、恐有敵兵繞道追襲、我母子被虜、損老帥少帥父子威名、於家有害、於國有損且寧夏所派護兵、與老帥情誼不聯、倘遇大敵、必要逃遁、以媳婦計劃、不如令靈柩和護軍先行二日、教婆子和小婢、均素服坐帷車、僞作家人送殯模樣、我婆媳和祖生及心腹家將四人、一共七名、均作平民裝束、藏在寧夏城中旅店、其餘由廸化帶來家丁百餘人、皆令隨柩先行、以便沿途照料、兩日之後、我們坐騾車帶領乘騎家將四人、皆作平民裝束、徐徐出城、由間道行走、與靈柩會於西安、似爲萬全、且令家人如遇賊時、說『太夫人和夫人早經過去了』賊人知有備、就不惦念了、且不表玉蘭夫人之用智、再說逆回準噶爾之追襲、

準噶爾探聽玉蘭夫人奉母率子扶柩回鄉、係由甯夏直奔肅州、遂議定在沙漠無人之地、刼奪范太夫人玉蘭夫人和祖生三人、以消遺恨而行刼制、派納洪『回教長名稱』沙振國領兵一千名、繞出成總兵靈柩前、在寧夏肅州之間、突出刦奪、載以輕騎、奔回于闐、沙振國領兵去訖、

且說寧夏總兵領兵一千名護送成總兵靈柩及家眷、行了三日遙見沙漠中有蓬車數十輛、牛羊百餘頭、人皆三三五五的星散坐地、傳統領派人探查、回報說『車上有婦女、係蒙古人遊牧』傳統領聞說是遊牧蒙古、遂不疑、往前行、見路旁樹上地下、酒屏水屏連絡不斷、又有干糧袋米袋等、繫在樹上、或置在地上、這些軍士、見了干糧、倒不在意、見了水和酒、就不顧命的要飲、以沙漠缺水、干燥好渴、衆兵一擁、就將水和酒、爭着哈淨了、只見蓬車上出來無數大漢、手執兵器搶上來、衆兵剛要抵敵、只見天旋地轉的頭重脚輕、倒在地上、傳統領雖未曾飲、見敵人勢大、亦不敢向前攻殺、只得棄軍而走、有少數未曾飲酒飲水的人、皆隨傳統領逃奔、沙振國見清兵逃盡、遂率兵至帷車前搶虜家眷掀帷一看、吃了一驚、那有太大…夫人…小少爺…只有幾個老醜婆子及醜婢一二人而已、沙振國大聲問道、你們都是何人、婆子說『我們是指使婆、僱工人、沙振國又問太夫人、和夫人、少爺…何在、婆子答…『先行二日、此時已過肅州了』沙振國一聽、知道機謀早被猜破、恐有伏兵、急呼速退、果聞遠處有吹角聲、沙振國恐中巧計、遂狼狽奔逃、多有棄鎗拋戈者、原來吹角聲、係成府家將所爲、密受玉蘭夫人之計者、約一小時、傳統領及逃兵皆集合、將被麻醉之兵、一一救醒、遂吹角鳴鼓、大肆威嚇、是夜宿於沙漠、翌朝仍照舊拔隊起行、傳統領聽成府家人說『太夫人和夫人及少爺、因先行二日、未被搶去』遂服玉蘭夫人之智勝於男子、自愧失算、不如女人多矣、幸未被擄掠、可免上官責罰、保全祿位、又行了五六日、已至肅州、而玉蘭夫人奉母携子、已經趕到、遂由肅州督軍、派兵護送、傳統領已率兵回寧夏去訖、

劍橋大學的學生

身穿漂亮制服要受同學嘲笑　遲歸偷偷爬牆練就登山技術

◎◎離開　倫敦郊外五十英里　有一小市鎭、空氣寧靜、市容整潔、那就是極著盛名的劍橋大學所在地底劍橋了、

◎◎劍橋　大學是由十八所書院所組成的、劍橋　不過是個總稱、其實各書院是獨立的、且各有其本身光榮歷史、中間最古的要推比得哈斯書院、遠在一八　四年、其他各書院　也大都創辦於十四、十五、十六世紀的、因此學生對於他們的親戚統自稱某書院生、但對外仍自稱劍橋大學生、

◎◎這裏　學生穿的制服、也恰恰與日本的大學生相彷彿、總是弄得骯髒不堪、要是穿着漂亮的新制服、不但得不到好處並且還要受同學底嘲笑與戲弄、至於制服底式樣、恰似中世紀僧袍的變相、因書院的不同、有的加紫色臂章、有的鑲白邊、以資區別、

◎◎各書　院生大抵寄住在各書院所設的宿舍裏　寄宿舍每人各有起居室、睡室、以及叫做『食具室』的下人室、在下人室內並有小使或女僕、對於吃飯則在食堂或自已房內都可隨便、

◎◎宿舍　的規則嚴厲非常、每晚十點就要關門過時就連從遠路來訪的客人也不准進出、要是學生過晚回來、須響鈴開門將姓名記在告假簿上、如晚歸次數過多、即要受罰、挺到半夜以後才回來的話、則處罰更重、

◎◎宿舍　的規則雖如是嚴格而那些常常遲歸的實貝學生、卻也有他們底巧法來對付、最普通的是用手抓住窗格子、爬到校內、然後偷偷地跑回房去有的用繩子緣昇而上、因爲劍橋大學的屋宇形勢是斜坡面、有鐘台、有尖塔、所以極爲方便、也許因此攀登慣了的緣故、學生就養成了登山的興趣和技術、誰也知道劍橋大學的登山俱樂部是全世界聞名的、

乃是變相的賭博

自命風雅的詩謎社　一經道破不值一笑

北平近來多以球社或某社的名義作號召、而公然聚衆作變相的賭博、一般士媛、多趨之若鶩、如塡詩句之類、即純粹是賭博之一種、若不揭穿他們的技倆、難免不有許多人上他們的當、

賭法、花三角錢、買到五句不可索解的、無義意的、空着一個字的『詩』每句『詩』的下邊、各綴有五個不同的字、使賭者各於此五字中、任意擇出一個字來、各塡入上邊的『詩』句的空白處、一一塡好就算『完卷』如全沒塡中或塡中一句『詩』則不給『獎』如中其二、則給以『獎金』五角、如中其三、則給以一圓五角、如中其四則給六圓、每賭一百次則可贏到『獎金』數目爲二十二圓五角六分、但賭百次用去的現欵爲三十圓（每賭如全塡中、則給三十圓）

結果、此種賭法、似較平常賭法、更進一步、使你於不知不覺中、把錢輸掉、因爲他們是根據一種理論、現在不講理論、我僅將由理論推出來的結果、計每百次要損失七圓三角四分、就是每次平均要損失現欵七分三厘四毫、

陝變主角之一　楊虎城愛馬成癖

據西安歸客言、中國前次陝變主角之一之楊虎城精於騎乘、故具愛馬之癖、凡有名馬、輒不惜重金以得之、而人亦知楊之愛馬也、爲博其歡心、每以良駒獻之、如孫良誠氏、先後亦會贈楊良馬數匹、現楊所有之馬已達五十餘匹、僅以赤兎馬一項而言、已有五種之多、

楊乃特建馬廐以蓄之、此馬廐佔地甚廣、建築亦甚精美、中分單間雙間、其欄以鐵爲之、其槽亦爲特製、同一式樣、異常整潔、

所雇飼馬之夫、數近百人關於馬料之購置等、則由兩專員任之、且管理馬夫之工資、人威稱之爲馬賬房、而馬夫之收入生活、較彼普通士卒、優裕實多、惟楊氏前此有暇、恒馳馬爲戲、近愛馬之癖、不減當日、而對騎乘之興、則不大如前、亦以有謂楊之不願常乘、以愛之太甚之故、以故其廐內所有之馬、無不身潤體豐、廻異尋常、而每歲中耗於馬廐之費、亦頗可觀、

菱角坑

著名出產葡萄

在北平昔時東城以外的避暑公園、除去二閘之外、也就得首推菱角坑了、菱角坑在朝陽門外、往北牛里許、臨河十數畝爲池、圍以碧柳植以荷花、大有『四面荷花三面柳、一城山色半城湖』之美景、當民元以前、這裡的繁華美景、可以二閘同時比美的、同時也是東面城外護城河的黃金時代了、

在北平昔時是中國的首都繁華熱鬧的都市、自然也是中國集中的所在、尤其是鐵桿莊稼的旗族人民、更好揮金似土、所以一到夏天的時節、不是去二閘走走、便要到菱角坑玩玩、如果你走出了東直門外、那裡護城河沿的船隻、便多如江鯽、並且留聲機、打竹板的賣唱者都在每隻船上招徠乘客、我們乘了小船、沿途兩岸的碧柳、却密密層層、將那河外的風景遮藏起來、唯聞蟬鳴吱吱與那兩岸垂柳當中的、一條河上空的碧天景色、埋在大自然的當中、這時船中留聲機與謳唱之聲、借着涼爽的河風、頗不寂寞、彷彿身入畫圖之中、有時穿着蘆荻叢處、却見三五羣鴨、玉毛紅掌、叫個不住、慢慢便到了菱角坑、

菱角坑是園門西向、面臨長河、門上爲『荷花汀三字』池中有草亭一座、爲昔小戲之舞台、四面荷花、婷婷玉立嬌姿艷質、彷彿山水洛神河岸碧柳飄垂、蟬鳴吱吱、迎門更有茶館一座、清香涼爽並在近傍尚有、最出名的葡萄園一處、此處的葡萄、在北平、要算手屈一指了、

周公和他的太太

當初周武王伐紂而得天下、叫他四弟姬旦—周公—制禮

周公他不是一個大政治家與日本伊藤博文有易地皆然的本領、看見商紂之滅亡、殷鑒不遠、遂力矯前代之弊分封子弟同姓、賴以藩屏王室、然而有一利必有一害、到了平王東遷、降爲春秋戰國、分崩離析、視王室如贅瘤、比較漢家七國、晉代八王、還擾亂的利害、豈是周公所想得到的嗎？陳賈說『仁 智 周公未之盡也！』並不是專爲齊宣王遮羞、事實上眞無可如何！像袁世凱手段那樣、而洪憲野心、只作了八十天皇帝夢、到底沒得着黃袍傳與後世、要是盡由人算、現在還是周公的子孫作天子、都才稱周公的心呢！可惜這是個夢想、

政治方面、周公既有如此辦法、而男女的方面、也防備的狠嚴、以爲妲已喜妹、天生亡國傾城的尤物、被困在巴刀陣裏、沒有不起慾念的、甚至於干政、沒有不禍亂的、像驪姬、褒姒、呂雉、武則天、韋后、諸婦、都是牝雞司晨、爲後之萊的榜樣、

周公的眼光很大、早見到了、所以定出重男輕女的詳細章程什麼『內言不出於閫女子無才便是德』等等的話多的不違枚舉、

無奈周公懼內、甚於魏徵季常、

周太太聞知周公定出重男輕女的章程、怒氣冲天、率領着一羣女僕、喊着『打倒壓迫女子的姬旦！男女平權女子解放！』的口號、找到周公、不由分說、扭着周公的束髮、按倒在地、拔去嘴上鬍鬚、把她自已脚上的兩隻紅繡花鞋兒、脫下來給周公穿上、男不男、女不女、叫他遊街示衆、藉以羞辱一番、顯顯胭脂虎的雌威、振振母夜叉的坤紀、

於是周公嘆道『食色人之大慾也』只好讓他的太太去胡鬧、這是一個傳說姑且寫在這裏、

讀書治療法

西班牙醫生新發明　確能減少病人痛苦

從前有些生理學專家、曾經說過、療治病人的疾病、要分爲兩種治療、一種是物的治療（即是藥的治療）一種是精神上的治療、精神的治療、可說是心理靜態的治療、最近西班牙馬德里京城、有一位著名醫生、泰拉里伯醫師、他高唱讀書治療法的論調、據他的報告說、自實行以來、頗收成效、所謂讀書治療法者、即取疾病較輕之病人、讀些有趣味的書籍去療治病人的精神、使其精神緊注於一事物之上、忘却自已的病痛、而增加藥物治療的成效　每當病人入醫治療時、必先按其年齡及病狀、予以適當之書籍、看護婦坐在病人側面、細聲地、柔和的、讀給病人聽、所讀之書是些名人軼事、或是些世界珍聞、或是些偵探小說、或是些歷史風俗、或是些戀愛小說等等、視病人之病狀如何、職業分別、興趣所嗜而分別之、許多病人受此調怡、確能減輕疾病、

天津的地道外

與『三不管』『鳥市』勢成鼎足　是小商業區也是平民樂窩

天津市名頭高大的低級娛樂場所、要數南市的三不管此爲人所公認共知、與她取鼎足局勢的有河北的鳥市、此外的那一處就是地道外、我對於以上的兩處並無異議說到地道外、在事實上我不承認她是一個娛樂場所、不過若在表面形式上看、好像眉目逼肖　沒有差別、其實如果觀察實際、是截然不同因爲這地方距離住所、近在咫尺、每天晚間便到那裏作一次視察般的巡禮、因此對於這地方的內層、得到、些認識、

地道外她比較三不管爲整齊嚴肅、比起鳥市爲散漫複雜、她淡裝素抹的偎倚在摩天高樓的懷抱裏染上了很濃厚的都市摩登化所以一九三七新興產物、霓紅燈的陸離光芒、閃爍在這個通衢、無線電機的聲浪、也震破了這個街頭的沉默、

地道外的街道、橫七豎八迂迴錯綜極不整潔雅觀、而且有的狹隘得不能通行模托卡、凹凸不平、更是他從胎裏帶來的疤痕、各蹊街道的兩廂、店舖櫛比、其中以賣吃食的飯舖子佔大多數、次爲廣貨、鞋帽、布莊　錢舖……等、層層不一、比比皆是、各個廈頭巷尾、全都被五花八門的各種攤販所佔有概括的說、包羅萬有、一百三十二行、一概俱全、

白天不消說　趕到燈火齊熒的晚晌、這個地方便開始熱鬧的燃燒、各色人物薈萃有長袍　馬褂的　小買賣人、短衣禦的低級份子、齊在這個場地屑摩踵接的活動着、有的目的來閒逛、有的目的意在尋點便宜貨、這時各工廠裡的一批批的工徒們成羣結隊的跑到這裏來用晚飧、或是買食料回家自已去作、立時各飯舖子和鮮菜案、全都生意興隆起來、忙個不可開交、家家高朋滿座、食客如雲、刀勺叮噹聲和人的叫囂聲相應和、同時各廣貨舖裏也忙碌一陣子、他們的顧主、大多數是工廠裏的女工們、她們把每天所得的工資拿出十分之七或是三分之一到這裏來換取化粧品、由此可見女人們愛美的修飾、成爲她們的先決問題、

地道外這個地方對於娛樂不甚重視、在老早的以先、倒是有着她的鼎盛時他、後來、因受社會惡劣不景氣的威脅、日趨沒落、有好幾家子次第關門大吉、現在碩果僅存的、只餘酒海一二家、所演的雜耍、都是時代落伍的玩藝、毫無叫座魔力、又加設備簡陋不良、致呈暮氣中、慘淡經營、勉强支撐局面、站在客觀的地位來作結論、地道外這地方不能算是一個娛樂場所、無以名之、稱之爲小商業區、是最妥當不過、

嗎啡·鴉片　海洛英中毒

其患者很熱烈的欲求每日持續使用大量之嗎啡鹽類、倘如中斷忽起劇烈之禁斷症狀即初有欠呻、倦怠、頭痛、食慾不振、嘔吐等症、終呈暴行叫喚、痙攣、意識溷濁後弓反張等症狀、逐漸轉入死人途、人所公知、

治療法‖對於嗎啡中毒之治療、雖有多數學者所創案的各種方法、然因乏於効力、或因强制禁斷、遂使患者生厭、中途而廢者、比比皆是。敝社有鑑於此、苦心研究結果、發見不伴可嫌的症狀、而於愉快自然之中、解脫毒物之方法、遂而創製「福嗎哪兒」也。

即「福嗎哪兒」對於嗎啡癮者、則一面給嗎啡類相同之痲痺及安靜、他面使患者得漸減用量促進體內異常物質之排出使臻脫離中毒症狀也。

福嗎哪兒之特徵

一、効力迅速准確如神、即依本劑之解毒療法、則凡戒煙、戒毒、戒針或減用毒物等時所不免而起之腹痛下痢神經障害、及其他種々隨伴症狀絕不發生、且不起可厭之副作用

二、向有一般解毒療法、對其禁斷症狀即欠伸、惡寒、冷汗、流淚、胸內苦悶等、須有非常之耐力。惟依「福嗎哪兒」之治療法、則毫無上記可厭之痛苦、每在爽快最自然裡可臻勿藥解脫中毒之境。

三、本劑對於由中毒而來之失眠、腸胃障害、神經衰弱、食慾不進、憔悴等症、發揮効力極爲迅速且准確、祇用本劑一—二筒即可解消上記諸症、故能恢復氣力、亢進食慾、增進營養及健康。

所以勸告諸君、如有不慎於治療、已入慢性嗎啡類中毒症、而欲解脫亦無力掙扎、久在苦海沈淪之人、立刻歸依「福嗎哪兒」之療法、惟其是大乘的戒烟法即不伴何等苦厄速能斷癮恢復原有之健康。

（贈送文献）

適應症　鴉片、嗎片、古垣因、海洛英、古加因等及其他同類痲藥之中毒

戒斷鴉片煙癮　福嗎哪兒　最新發明靈藥

製造處　順天堂醫化學研究所　總發行處　田邊五兵衛商店　大阪市東區道修町

岩里別府淋藥

免費奉贈　對於素時內用『別府淋藥』者、添贈滲透吸收殺菌効力的浬奥撒留銀尿道坐藥七日份及淋滅器一件（定價二圓者）不取分文。

譽爲世界第一的溫泉佳境日本別府溫泉場內所精製的『別府淋藥』、因爲對於淋濁白帶下等有迅速顯著的効果、故祇以兩三日的服用、所有膿血疼痛等症便可消退、再經過一星期病情大見痊癒、面臻無憂之境

◎淋病治療書、實驗者謝函集等、不取分文即寄

定價　三圓·五圓·試用二圓·十圓　無効退金

別府市鶴水園　岩里天然堂　振替下關八九四〇

特約店

哈爾濱道裡石頭九三 旭昇號　同 埠頭區地段街 大塚日進堂　濱江省寧安縣牡丹江 齋藤藥房　同 寧安城後街 石橋仁生堂藥舖　同 綏化東大街 川原祥弘　龍江省昂々溪 平野藥房　平齊線白城子大同路 風岡藥房　齊々哈爾 稻野富山堂藥房　三江省佳木斯中央街 旭昇號支店　奉天青葉町一四 滿洲藥房　奉天木曾町歡樂境 立花藥房　同 淀町一五番地 福壽堂藥房　同 千代田通一六番地 那須藥局　同 紅梅町五五 金子藥局　同 西開大街五路角 吉本大吉藥房　同 小平安通十一番地 平安藥局　同 浪花通五番地 ナニワ藥局　撫順 東三條通市場角 ヘルメ藥店　鞍山 北三條町一丁目 保健堂藥局　營口 新市街 實滿堂藥房　遼陽 白塔大街郵便局前 並木文光堂　鐵嶺 松島町 若松屋藥房　安奉線 遼山關 久恒商店　四平街 藝鮮街 實生堂藥房

同 四平街南三條通 岸同生堂藥房　同 蘇家屯昭和通 三共藥房　海城小南門外 小池延壽堂　開原縣昌街一 津田宗計　安東縣市場通八丁目 森田洋行　同 安東驛前通 龍靈堂藥局　同 中央通二丁目 石本藥局　新京三笠町三丁目 土井商店　同 東三條通六〇 西澤杏雲堂　同 老松町一番地 新京藥局　同 東一條通リ 山口商店　吉林商埠地 大陽堂藥房　同 大馬路驛前通リ 盛倉號藥房　北山城子大街 三井藥局　京 敦化城內東門街 太多衛生堂藥房　志仁鄉厥泰洞 松壽堂藥房　同 延吉市第四區 臨洋行　同 龍井市 倉藥店　圖們 驛通 木崎回春堂藥房　琿春 堤蘇生堂　海拉爾西大街 丸富洋行　同 滿洲里三道街 山崎藥房　同 東省札蘭屯 小出洋行　同 南會王爺廟興隆街 藤本藥房

膠合板大廉價

吉川商會

木材部　新京老松町七番地　電話三—五六九四番

家具部　新京中央通西公園前　電話三—五六九五番

大連出張所　大連市能登町七三　電話二—四七五三

哈爾濱出張所　中央大街一六　電話四—四〇七二

本店　東京深川區富岡町

精選材料　優良廉價　存貨豐富　免收送費

地板片　膠合板　家具用乾燥各種板片　非律賓木材　水曲柳及其他各種木材

專治危急疑難大病

漢醫王伯陶

廣頭道溝東四條通內祝町

集賢公寓電話（三）二三六九

日滿民刑訴訟、處理法律顧問　特許·意匠·商標註冊代理

律師前法官　官准辦理士　古賀光豐　「通曉滿洲語」

法律特許事務所

新京特別市永長路十八號　電話二—三九六四番

奉天大西邊門外十一緯路　電話二—二七八六番

振替口座新京八二八番

岡田乾電池

燈火用　通信用

代理店　電氣之店　伊關商店　新京日本橋通十八

（電話(3)二〇四〇(3)五七五一(3)六六六六）

滿鐵理事會議
審議新設造船公司問題

大連滿鐵、於本月廿九日午後、舉行理事會議、出席者、大村副總裁、中西、武部兩理事、大垣經理部長、佐藤文書、谷川監理課長等、關於大連汽船與造船場分離之件、進行審議、該案早即主張使汽船與船場分離、另以五百萬資金、新設造船公司、惟一部主張此等公司須附設上對於車輛淸掃等設備、因之事態未能圓滑進行、該會議、亦僅報告事態之經過而未觸及具體問題云、

朝鮮正隆滿洲合併以來
中銀業績猛進
十二月末貸欵二千餘萬

自去年十月鮮銀、正隆、滿洲決定正式合併以來、以此三銀行業務緊縮之故、日本側銀行之借欵激減、而滿洲中央銀行、中國滙豐、商工、交通等銀行、儲金及借欵均顯著增加、尤以中銀增加最多、茲將去年九月至現在、奉天滿日銀行主要之業績誌左、(單位千圓)

		九月末	十二月末
一、正隆	存金	七、七六二	八、一六八
	貸出	七、四〇三	四、四四四
二、滿銀	貯金	四、三二四	四、六二四
	貸出	七、五三〇	六、三〇九
三、鮮銀	存金	一七、八六九	七、五五六
	貸出	一三、八二九	一二、一二三
四、滿洲中銀	存金	九、〇三五	八、八七八
	貸出	一八、五七七	二〇、八〇八
五、中國	存金	一、〇三五	三、一二六
	貸出	一、五二九	二、三三三
六、交通	存金	二、七三五	二、三三四
	貸出	五、五六一	四、三〇一
七、商工	存金	九〇四	一、四九三
	貸出	二、八六八	三、四一四

許可正田貞一郎 經營康德火磨

實業部、案准康德製粉股份有限公司、設立發起人代表、正田貞一郎、呈請准予經營製粉工業一案、經工務科査核、似屬可行、但該須遵守左列各項已指令遵照矣、一、申請人、自許可之日起四個月以內、依據滿洲帝國法令、得呈請股份有限公司之許可、二、公司生產之能力、一、四平街工場日產四千袋、二、牡丹江工場日產四千袋、三、自公司許可之日起、一年之內、開始事業、四、工場之生產設備竣工、之際不得遲滯、五、公司生產設備、擴張之場合、得受實業部大臣之認可、六、如違反前記各項、記載時、實業部大臣得撤消本件之許可、

關東州去年度產鹽數量
六億八千六百萬斤

•去年度、關東州全鹽田產量、共爲六億八千六百七萬六千九百餘斤、較前年雖稍見減少、然較往年則見增加、其原因以春季雨期較遲、淸水河鹽田增收躍進之所致、茲將近三年間春秋期收穫比較列左(單位千斤)

	春期	秋期
康德一年	三五三、〇〇〇	三四〇、〇〇〇
同二年	六三三、〇〇〇	一〇七、〇〇〇
同三年	五五三、〇〇〇	一三三、〇〇〇

再各年度收穫如左(單位斤)

康德一年	四一六、四四五、三四〇
同二年	八四三、〇一三、四八一
同三年	六八六、〇七六、九〇〇

日本去年十二月中
對我國關東州中國貿易概況

【東京十四日電】日本大藏省發表＝去年十二月中之滿洲國、關東州、中華民國香港貿易概算如左(單位千圓)

	十二月中	前年同期
△輸出	七五、六〇九	七四、三〇五
△輸入	五〇、〇四九	四六、四二〇
△出超	二五、五六〇	八八五

又自一月以降之累計如左

	本年	前年
△輸出	七一六、一六〇	六六四、八三五
△輸入	五九七、五三五	五三三、一七五
△出超	一三一、六六〇	

地方別概算

		十二月中	前年同期
△輸出	滿洲國	一三、七七八	七、七〇五
	關東州	三三、七六四	二六、五三六
	中國 北部	六、七五六	三、四二〇
	中部	一三、一六五	六、三三六
	南部	三三〇	二四〇
	計	一〇、二四〇	九、八八六
	香港	七、六五七	三、一六六
	合計	七五、六〇九	四七、三〇五
	出超	二五、五六〇	八八五
△輸入	滿洲國	二五、六一一	一〇、三〇一
	關東州	三、九七五	二、一五九
	中國 北部	二、八七三	八、一〇八
	中部	七、一五一	一四、〇六四
	南部	一、〇九五	一、一〇八
	計	一〇、一一八	二三、五八〇
	香港	三四五	三三〇
	合計	五〇、〇四九	四六、四二〇

滿洲漁業公司核准設立

松花江流域、所產之淡水魚、馳譽全滿、味美價廉、而南滿地帶人共得飽腹福、僅賴冬臘月凍魚之上市耳、近有商人吳景瞻等多人、特集資十萬元、創立滿洲漁業股份無限公司、置總店於新京、設支店於產魚區之扶餘大賚等二處、業於康德三年十二月廿一日、請得登記批准、實刻正籌備一切云、

日本郵政儲金突破三十四億

【東京電】郵政儲金、自一月中旬以來、日見增加、自月初以至二十五日增加四千八百八十二萬六千五百六十八圓、遂成新記錄突破三十四億圓、此亦爲市面興隆之表現、往年一月、存欵入、存欵數、固爲最增加之月、但本年之增加、較客歲尤見多、聞其增加原因、係本年一月者較客歲同月、都會農村普遍興隆所致云、

安東市近期中特產到着頗爲興奮

安東特產界、在康德三年十二月中、及至本年一月現在、因值特產上市之旺盛、關於特產商之收買堆集頗爲活躍、近來特產堆集最多以油坊帮收買原料靑豆爲三四萬石、糧石業收買之雜穀等項、共爲八九萬石之模樣、至於其他糧棧業之客帮到着者現在尙有六七萬石、預計舊曆年前續即可由特產物悉數收買、至於到之特外處到着之產物尙有相當之數量云、

南陽去年度貿易額倍增

南陽稅關支署、所調査南滿去年中之貿易額如左、
▲輸出三、三一二、七〇一圓
▲移出 ——
▲輸入一、九九三、〇三七圓
▲移入 二四一、七四九圓
▲總計五、五四七、四八七圓
較前年增加一、一二二九九四四圓、以噸量計之、去年中共爲一、〇九九、四二八噸、較前年倍增、概以圖佳沿線急速之發展、及向國外運輸貨物之激增所致、該署開設以來、於對滿貿易上頗値重視云、

新年徵文論說 三等當選 胡厚性

全滿金融穩定 林產礦產次第開發
我國經濟發展之狀況【五】

在滿洲之日滿通貨、旣經維持金圓之等價、以期除去一國內金銀兩系通貨建之不便、施行以來已及經年、已如預測獲得良好之成績、故今後通貨政策上改進之工作當爲强力的補强工作爲最上蓋以旣經維持日滿滙兌之同價、自必須强化幣制以爲其目的、基於此點在通貨政策改進上必注目於左列之四點
甲、絕對的禁止國幣之投機買賣、
乙、擁護在滿的金銀保有
丙、强力的普及在滿之滿日間國幣的流通、
丁、防止資本之向外逃避

3產業之未來改進策
A屬於農業方面者
甲、擴大指定改善農村以新農村建設爲目標之改善農村、其範圍加以擴大、全國一百六十二縣內之各村落以十年之普及計劃、實成各省當局負責進行、
乙、改善農村之全貌於農村之改善如農畜產之增殖病害蟲獸疫之防除、農村綠化及改善農村金融、復興敎育及保甲制度之實施、此外如倡導農事組合運動、使農家各個生產販賣消費及其他農業經濟之全般改善、同時進而作興農民精神諸農村自治之向上、
丙、共他多用農業之指導獎勵、農業技術之改良進步新人材之進入農村、農村金融制度之確立、二荒地之復興幷充實農會之陣容等、
B屬於林業方面者
對荒廢山野之復舊綠化運動而作治山之政策、廣設苗圃以養成種苗分配各地栽種綠化運動之擴大實施、多設紀念林、保護幼林之指導及狩獵運動之獎勵等、
C屬於鑛業方面者
甲、圖國內燃料資源之合理的發展、與燃料供給之低廉化、助長各種生產工業之發達、對於國內已開採及未開採之煤炭鑛業加以全力的助成俾可涵養民力、並期向海外輸出以增進國內之收入
乙、關於金砂及金鑛、除國有鑛區使特殊公司經營之外、並對民間業者加以指導助成、增加國富之財源、
丙、此外若探究鑛產資源講求利用發展之途可對鑛業開發有所貢獻、
D屬於畜產方面者、
甲、滿洲畜產現在改進之急務、爲牧畜之改良增殖、應努力配置指導員、充實防疫設備、設置試驗機關、等等均爲必要者也、
乙、對日滿經濟需要極重之羊毛工業、在興安等省所行之緬羊飼養計劃、如能加以在龍江奉天北部諸地、行按家分配二頭之工作、一年以內、則可生殖五頭以上、其計劃當可完成一千五百萬頭緬羊之保有量、幷能早日成功也、
E屬於工商業方面者
甲、工業上之改進以開拓販賣路徑幷伸張其伸縮性爲躍進之主要條件、再利用勞資低廉原料豐富之優秀原則行種種工業之改進、
乙、商業上之改進、對一般商業努力助長獎勵之、期買賣之圓滑、對國內產業之販路而廣求諸世界、謀商業之繁榮、此外如使商民之特徵發展、矯正其應改之習慣再於民生之生活必需品及其他國民生活上重要關係之商品、政府當局應謀適當的供給與價格之調節、
△結論
我國幅圓遼闊蘊蓄極豐、旣多未發之菁華、不乏轉輸之原料、是故經濟界之前途極容樂觀、倘本我國經濟發展之現況、加以合理之改進實有無涯之希望、開拓使滿洲一隅、負有世界之意義、世界經濟之繁榮、實深利賴之也、(完)

入院隨意
內科・外科・小兒科
X光線科・皮膚性病科・物理療法科
院長 醫學博士 吉田秀雄
電話(二)一四〇七番 院長住宅(二)一九三〇一番

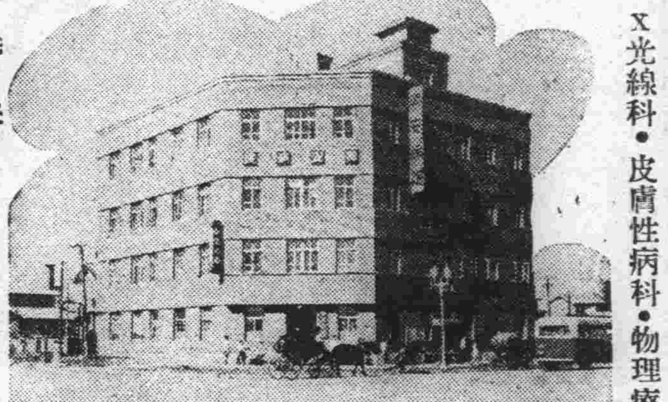

興安病院
新京興安大路三九
(興安大路興亞街之角 興安病院前停留所前)

美興照像鐘表店
照像◎鐘表 特別大減價 照原碼八扣出售
照像部 特請名師專照美術孤光放大
修理部 精工修理歐西各式鐘表唱機
金工部 專鑲珍珠寶石翡翠鑽石戒指
新京吉野町四丁目二十一番地
蓮香班斜對過便是
借用電話(三)三三〇六番

新京日本橋通 布路洋行 綢緞印度莊
大減價
電話(三)五八四番

修理鐘表部 照像部
工精價廉 保用壹年 日夜照像 精巧放大
興本鐘表照像館
抑希各界惠顧蒞臨試購方知言之不謬
地址 新京頭道溝寶泰興胡同內

本號 皮棉毛大 帽鞋衣氈 特別大賤賣
各貨備齊
中原鞋帽貨店
歡迎主顧
◎諸貨大批備齊◎惠顧請臨是荷◎
新京四馬路口電話(二)二八五四番

內科・痔疾科・性病・小兒科
獨片嗎啡海洛英專戒療法
松本醫院
日本橋郵便局前 電話(三)三七五五六番
隨意入院 隨時前往診治
詳細診斷 誠心治療

舒肝健胃丸
平肝順氣 健胃健脾
一切胃病各症良藥
此藥專治、男婦肝鬱氣滯、胃不消化、飲食停滯、時常打隔、嘔吐酸水、胃腸脹痛、兩脇攻痛、及凡久心口疼痛、噎膈轉食、心腹病塊、癥瘕痞積、氣逆攻痛單雙鼓症、因氣胖腫、食積、寒積、虫積、氣積及茶寒、酒寒、心腹各症、服之甚効、功効、舒肝順氣、開胃健脾、開鬱化滯、散積消聚、平肝道滯、散瘀除癥強健胃納、潤腸通便、消除煩悶、舒暢氣血、通暢百脈、凡係因氣、因食所患肝胃各症、無論老幼服之眞治胃病的良藥也、
◇每袋定價國幣一元半打九元函購不索郵費
總發行奉天鐘樓北 關東大藥房

上山醫院
外科、花柳科
內科、婦人科
院長 醫學士 上山源六
電話三一五七九五番
場所 朝日通二十一番地 日本橋通朝日通向右第五門

哈爾濱分此
宴賓樓飯店
現已開幕 請駕光臨
地址新京財政部前永昌路
電話二一一四二

萬源湘繡
新年禮品
最優雅・大賤賣
新京大馬路電話(二)二五五二

鍋谷耳鼻咽喉科
醫學博士 鍋谷傳二郎
新京朝日町二丁目四ノ二 電話五七三四番

新京電影院
本院修理內部 停演幾日 陰曆正月初一開演

新京大舞臺
日本橋通公園內
一月二十八日
早場
姜明成 渭水河
董佩君 小蘭芬 董艷霜 全本貧女淚
銀翠霜 王金香 銀鈺 花爲媒
晚場
姜明成 董佩君 双天官
蜜蜂計
于公案
二本龍鳳帕

新民戲院
一月廿八日
早場
安桂芳 破洪洲
劉瑞軒 木蘭關
吳慧琴 十三妹
毓景山 胡蕊琴 翔春燕 起解玉堂春
邢奎太 樊永在 孫玉樓 周又宸 楊孝良 李秋波 黃鶴樓 水戰
晚場
孫玉樓 劉瑞軒 楊孝良 劍峰山
胡蕊琴 祭江
董盛岩 開山府
張恒懋 邢奎太 楊孝良 耶春燕 吳慧琴 梁慧超 周又宸 劉瑞軒 孫玉樓 李秋波 白春生 新排頭本武松

市都電影院
安兵衛第十八次斬
羅奇達
新娘學校
獸聲
二十七日起 二十八日止
5•00 12•30 6•25 1•53 7•48 9•21 3•26 10•51
樓下五角

豐樂劇場
廿七日起 廿九日止
恐怖城
女軍突擊隊
唄祭三度笠
尤乃帖得特作 比拉爾果西主演
PCL異色篇 堤眞佐子主演
大河內傳次郎 大倉千代子主演
樓下五角
電話 2 1445 2.1585

光明影戲院
西五馬路永春路電話(二)三四七六番
究有對偵值激巨 全聲白探鬪片
科學怪盜
大偵探不怕死不貪生 謀社會的安寧 暗殺!
惡賊黨不要金不要銀 只要人的性命 恐怖!
利用汽車嗚嗚殺人於當街 借重消息敏捷破案於不覺 緊張!
如此巨片 票價兩角
同時加演 明星巨片
高倩蘋 梅熹 主演 黃金穀
新片豫告 一、喜臨門 二、永遠的微笑 三、花花草草 四、聯華交響曲 五、廣陵潮 六、狼山喋血記 七、天倫

新京西四道街良記電話(二)二三〇二
今日放映!!!
天津新中央影片公司出品 連集武俠無上香豔ァ巨片
首集 兒女英雄傳
范雪朋 尙冠武 主演
票價不加 照常一角
膾炙人口的說部、偉大香豔的故事、看得你眼花繚亂、保管您滿意稱心、您看過燕北人的名作那就不可不看這部上銀幕的偉作、觀麼!?
注意 下期接演二集本片 浪淘沙 上映日期

大安電影院
新京五馬路一永春路
今日兩大貢獻
電話(二)二六八四番
天一公司最新出品兩片同時貢獻
王先生 情天四俠 合連
主演 湯錫松 曹錫? 陸麗霞 舒麗娟
兩片合演 請駕光臨
票價 樓上三角 樓下兩角 軍警學生半價
由一月二十六日至二十八日連演三天
下期演 青春線

新京東三馬路燕春戲院舊址
今日放映 兩大巨片同時合映
主演 滑稽明星 吉嘯
大光明影片公司偉大出品 好好先生 主演 韓蘭根 章志直
美國派拉蒙公司最近出品 西部成金
演期 自一月廿六日起至廿八日止只演三天
票價照常 概不加減
時間 每日午後一時開演 每星期日十二點起演
下期換演 藝華影片公司偉大驚人巨片 黎明暉 主演 生之哀歌 機會難得 且莫錯過

協和商場樓上
協和茶社 電話二一三八八五
張繩武樂亭影 每日早晚兩場
陽曆一月廿八日 陰曆十二月十六日
早場 全部 劉公案
晚場 接演 紫荊關 放送 自八點起 胡延廷搬兵代訓子

用人啓事!
日滿俄 女招待
二十二歲以下給一定薪金(給料) 外特別待遇
希望者本人來談 新京北大街協和商場內
京廣素食 美女招待 桃園食堂
電話(二)三八八五番

先求健眼現代人的急務！

欲健眼 宜用

スマイル
斯邁爾

辦事　運動　電影　交通　讀書　登山

裝璜優點！

斯邁爾裝璜係使用硬質玻璃
瓶（不致藥液變質）與硬質膠
皮口栓之精巧自動點眼式
裝置．快輕．瀟灑．至便

斯邁爾因其獨特的處方與配劑、絕不伴有副作用及習慣性、對各種眼疾、奏効顯著、進而賦與健全的視力與明澄的瞳仁、當做近代的高級眼科藥、無人不樂用。

=主効=

結膜炎・角膜炎・砂眼
眼精疲勞・充血・眼瞼
炎・淚膿症等・莫不適用

運用不伴副作用
亦無成習之虞

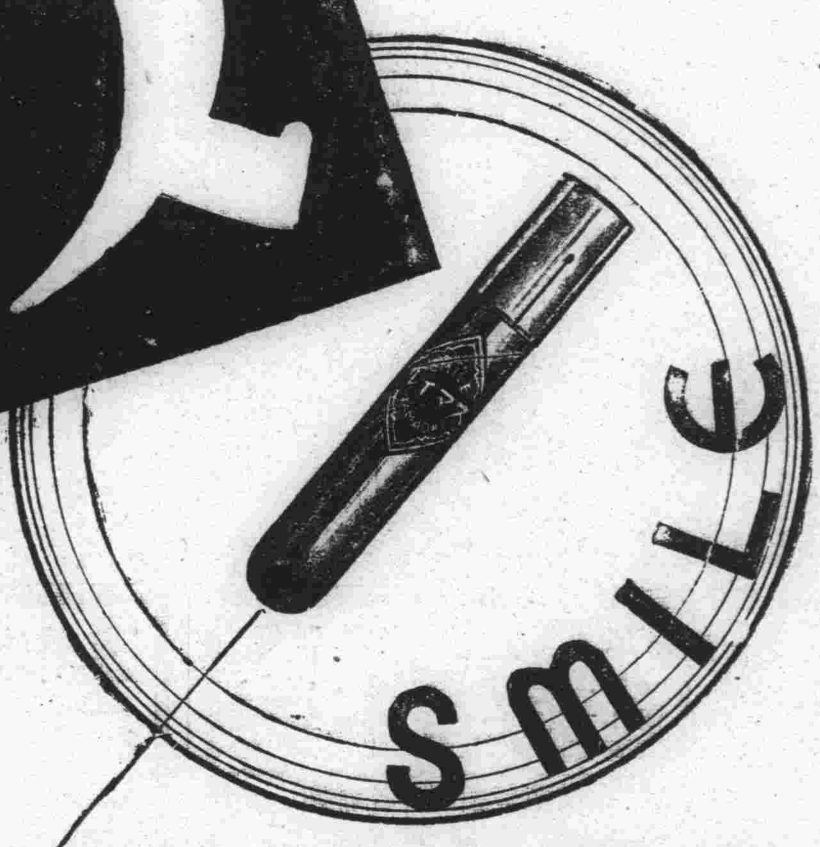

祇有健全的眼力
纔能悅神的秋色

眼睛的疲勞、瞳仁的起血、趕快從您的生活、掃去一空！祇賴斯邁爾而爽好的瞳仁所映的秋色、韻感莫名。

易患的眼病與其調理

近代人的生活、有人評云、是自眼起至眼止、其酷使眼睛、莫甚於今日。朝起洗臉、看幾種報紙、大小字群、進攻眼簾、踏出門外一步、有電車、汽車、載重車、直衝橫穿、捲塵而馳。如斯都市的刺戟、逼吾人眼力過大的負擔加以有强烈的閃光色彩及種々的病菌遍在、而只求傷眼的機會。且吾人的生活在辦事、讀書、電影、運動等々、始終酷使眼睛、欲免疲勞、亦不可得。如今高唱眼力强化眼疾豫防的聲浪、甚在囂塵上、確是當然的現象。試就現代人最易染患的眼疾、略述以資喚起都會人的注意。

眼精疲勞（疲勞眼）

疲勞眼係由細密工作、讀書、辦事及其他酷使眼睛所致疲勞、遠視、近視、亂視、斜視等、爲主要原因也。其症狀、眼之周圍常覺疲勞、或流淚或充血、眼力朦朧、更起頭痛、眩暈、肩酸、久之有招神經衰弱病之虞。此類眼疾之調治法、以常備眼科藥之「斯邁爾」點眼、爲最合理想。得以挽救視力之衰弱、增進眼睛之健康。

結膜炎（流行眼）

結膜炎俗稱流行眼、眵目眼、腫爛眼、血紋眼。起病原因、以K・W氏菌、塵埃、强烈光線、睡眠不足、有毒瓦斯等之刺戟爲主・輕症者祇有眼瞼背面充血而垂下而已。然久之眼脂源々而出、眼內覺似入砂、視光羞明、益加充血、腫脹、漸移入角膜炎。至於療法、每日二三次、先用淸水洗眼、然後點用「斯邁爾」尤有効果、斯邁爾之殺菌、消毒、鎭痛、收斂作用、能消去炎症、腫脹、使眼內爽快。

角膜炎（起星眼）

角膜炎係在眼球黑色部發生之炎症、俗稱起星眼、翳眼、爛眼等是也。此疾由外傷或結膜炎進步所致者頗多。黑眼起濁、起白斑、或昏花、或流淚、眥部起爛、甚至有視力減退之虞、不可輕視。療法、除每日點用「斯邁爾」二三次外務豫眼睛休養。「斯邁爾」因其殺菌、鎭痛消炎作用卓越、故能去翳、鎭炎、防爛也。

其他

此外現代人最易患之眼疾有砂眼、眼瞼炎、淚膿症、充血眼等。諸如此類、皆影響於視力、甚有失明之虞。其不快之感、影響於生活殺減能力、殊非鮮淺。對於此疾之治療及豫防、均宜用「斯邁爾」以求視力恢復、眼睛之健全。「斯邁爾」之有舒適的健眼作用、夙有定評、而博各界仕女熱烈歡迎。

藥價　金二十五錢　金四十五錢

總經理處　**玉置合名會社**
東京市日本橋區本町一丁目
大阪市東區瓦町二丁目三八

各埠藥房百貨店藥品部皆有出售

十六至十九歲之男子 施行青年訓練

暫行青年訓練規程 決定三月一日起施行之

陶冶青年身心 造育健全國民

軍政部、民政部、蒙政部聯合、於廿八日公布、暫行青年訓練規程、及暫行青年訓練規定施行規則如左、

暫行青年訓練規定

第一條　青年訓練爲陶冶青年心身、造育健全國民、以資增强警備國防之維持能力爲目的、

第二條　受青年訓練者、定爲十六歲以上十九歲未滿之男子、

第三條　凡左列者得免除青年訓練、

一、不具廢疾者、

二、身體虛弱不堪訓練者、

第四條　青年訓練事務、由軍政部大臣主管部大臣監督之、

第五條　青年訓練之實施、由協和會行之、

第六條　青年訓練之實施地域、由軍政部大臣指定之

第七條　關於本法施行必要之規則、另定之、

附則

本規定自康德四年三月一日起實施、

暫行青年訓練規程施行規則

第一條　青年訓練實施、依縣旗市及特別市之區域、分別由協和會縣旗市及首都本部行之、但有特別之事情時、得將隣接區域之青年訓練、併合實施、

第二條　設置青年訓練所、以之爲訓練實施機關、關於青年訓練所規則、由協和會定之、

第三條　凡翌年度將行青年訓練實施之地域、於七月末以前決定之、並分別令達各關係機關、

第四條　省長首都警察總監及哈爾濱警察廳長、將青年訓練實施地域之青年訓練適齡者名簿、於每年九月末日前調製完成、送交協和會關係機關、

第五條　協和會該當機關收到前項名簿後、參酌左列事項、決定應受訓練青年及訓練所、並指定日期、告知本人、

一、暫行青年訓練規程第三條之規定者、

二、現學校在學中者、

三、受特別青年教育訓練組織之軍事訓練者、

四、現充公務員者、

第六條　青年訓練、分前後二期、前期行基礎訓練、並軍事訓練百時間以上、後期、於前期終了後二年以內、隨時召集、對基礎訓練不合格者行補備訓練、合格者施以補習訓練、

軍事訓練之課程、由軍政部大臣定之、

第七條　地區警備司令官、及興安各省警備軍司令官、爲檢閱青年訓練之實績、於訓練終了、選令部下官長或其他爲青年訓練檢閱官實行檢閱、檢閱方法、由檢閱官計畫之、

檢閱官於檢閱終了後二週間以內、將檢閱之實施景況成績、並附關於將來之意見報告地區警備司令官或興安各省警備司令官、地區警備司令官或興安各省警備軍司令官添附意見再轉報軍政部大臣、

第八條　具有特定目的之其他青年教育、及訓練組織合併實施必要之軍事訓練、因之地區警備司令官或興安各省警備軍司令官、參照實情以適宜方法達成目的、與主任者協定實施之、

第九條　青年訓練之施設、及實施直接必要之經費、由關係地方團體負擔、軍政部大臣、及民政部大臣或蒙政部大臣等、協議決定之、

奉天市署紀念市制 定四月一日十月一日爲市民節 居期舉行慶祝大會

奉天市公署、此次新試行市民節、定爲一年一二次、當日全市舉行行樂、以謀滿日市民互相親睦、刻下進行種種準備即四月一日之頒布市制紀念日、及附屬地撤廢之十月一日爲市民節、集全市民於東陵或北陵、舉行演戲、演說、或藝妓跳舞等盡日歡忭、以慶祝大奉天之發展、頗爲一般所期待云、

語學講習所 移市辦理

本市大經路兩級小學校內附設之語學講習所、向係文教部辦理、學員皆係各機關之職員、成績異常良好、自康德四年度起、將該語學講習所、移歸新京特別市公署接收辦理云、

道德會女會員 將學日語

滿洲國道德會新京總會、最近擬對會內女子會員、教授日語、定修業限爲一年制設立日語學校、聘請專門教師擔任教授、目下正積極準備一切、以俾早日開學云、

訪日宣詔建築物設計圖案 日內當選發表

關於訪日宣詔建築物、爲宣揚宣詔精神、前會向一般募集圖案、已由日本朝鮮滿洲各地寄到應募作品共計二百七十餘件、當於二十六日假國務院會議室經審查委員會各專門家、嚴加審查後、決定優秀作品數件、二十七日下午三時、於國務院講堂行最後審查決定後、即向當選者通知並發表云、

土木局圖們建設處 廳舍決定

土木局建設處、全滿擬建立三處、圖們建設處即其中之一、惟其所需廳舍、甚少合格者、經商工會爲其斡旋當地方、位在新市街銀河街一角、房舍宏大健壯、純然以石造成者（房東係京城玻璃廠）但其內部、尚須稍加修改、方能合用、大蓋二月上旬即可改修完竣、該建設處之主體、於二月內即可由新京移到圖們入該新廳舍、而於三月一日正式開辦云、

本報社 大懸賞 徵文

刊行滿洲帝國國民文庫

本報夙以我國文化程度較低爲遺憾、乃以普及促進之意味、厲行懸賞徵文、每歲皆獲期以上之成功、本報際此機會、更行努力、以與國務院情報處、共作刊行滿洲帝國國民文庫之大計畫、對一般民衆先以慰安爲第一義、同時促進對於出發興味之建國精神及王道文化之理解、且向全滿大衆、供給新興帝國潑剌的富於鄉土彩色之文藝自康德二年八月起每月一次、依左列規定、懸獎徵求各種文藝作品、

一、徵文種類、新舊詩、新舊長篇短篇小說、傳記、戲曲、電影脚本、無線電放送劇本、歌謠、男女學生及兒童作文、

二、酬金每月總額二百圓、對於前項各種作品、適宜分配、每篇予以三圓以上至五十圓之酬金、至選外佳作、亦酌予贈酬或贈本報

三、每月截止日期至每月末日、翌月上旬、將入選作者姓名發表、中旬以後、於本報文藝版順序連載之、至原稿無論取錄與否、概不退還、除長篇小說在五千字以上付來相當郵票及書明地址之信封、並須註明退還字樣者外、其除概不退還又凡來稿書寫潦草及用鉛筆書寫者、與一紙兩面書寫者、概不錄取、

四、徵文並不限制題目及字數、惟入選作品、在本報發表後於國務院情報處編纂刊行『滿洲帝國國民文庫』、故投稿者應理解前記徵文趣旨而執筆、投稿之際、必於信封外、書『新京東六馬路大同報社編輯局收』、再以朱筆標明『懸賞徵文』四字、原稿之前必須書明應徵文種類及詳細姓名住址門牌號數、

五、入選者之酬金、俟將各篇於本報發表後、一個月以內、寄交本人、但發現係抄襲之品時、則取銷其酬金、

大同報社編輯局啓

每月一次獎金二百元

本社啓事

本報駐奉天分社、特委楊鴻影爲通信特派員、馬欽麟爲分社長、楊森爲記者、賽蔭昌爲經理、屯魁五爲廣告員、外出寬一、園田嘉一、王英甲爲擴張員喬硒新、邵希昌、邊夢復爲收欵員、特派員楊鴻影記者楊森、廣告員康魁九、駐奉天大西關民聲晚報西鄰、分社長馬欽麟、經理賽蔭昌暨擴張員、收欵員均駐奉天大西城門內、特此聲明凡奉天市內有訂閱本報及登廣告並商洽一切事宜者、請就近接洽爲荷

大同報社啓

華方寄來信件 信紙上印有惑亂思想標語者 當局嚴加取締

最近中國、一般所用之信紙、多印有三民主義或共產主義等過激標語於其上邊或四邊空欄之上、人多用之、亦非常時興、即個人通信、亦多有利用者、我國檢查中國各地發來之信件時、此等信紙、屢經發見、故當局嚴加取締云、

濱江省街村制 亟謀見諸施行

賈民政廳長談

代表濱江省長出席民政部召開省長會議之民政廳長賈文浚氏、以在京任務業已完竣、於日昨午後歸哈據談、此次會議所關重要者、即各省街村制之實施、而濱江街村制、實施較遲之原因、即爲邊陲各縣、不能確立之關係、今後將於管內各縣之治安較良處、首先進行、俟交與各省總務廳長會議、再行研究後、即又分令各縣實施、再有關於地方費法改正後濱江省之歲入減收、約達百〇五萬之譜、對於已計畫而未實施之政治、恐難進行故請中央國庫方面、加以補助云、

鄭蘇老墨寶贗物 各地屢見出售者

鄭孝胥前國務總理大臣之書法、素爲日滿人士所欽仰、凡得其墨寶者多引以爲榮、不意近來在各地常發見贗物出售、並蓋有假圖章、在識者一見即辨眞僞、而不識者不免爲其欺矇云

北鮮鐵路運費 改與滿鐵一律

鐵道總局、爲統制全滿鐵道運貨費章、擬將現在鮮鐵運費所用之北鮮線運費章改爲滿鐵線運費章業經調查研究多日、本月中旬、佐原營業局長、且曾在京城與朝鮮鐵道當局折衝、其結果、大體已得原則的承認、故不日即可實現云、

哈埠保稅倉庫 寄託貨物激減

自上年十二月一日開始營業之哈爾濱保稅倉庫、自入新春以後、裏地貨物之入庫、依然限於滿商側、一月以降利用者漸見減少、寄託貨物量僅不過百噸程度、較十二月間之最高在庫額四百噸、表示減少至四分之一、試觀此之原因、係因新春一般到貨減少、玆舉其主要者如左

一、八區保稅倉庫之名稱、須無敷衍、

一、貨物運到後經過二日時徵收置料、

一、因徵收通關手續費、經費率過高、

因此商工會議所、於今日（廿八日）與稅關哈鐵以及其他關係業者協議研究、以講其對策云、

首都警廳 制定施行 印紙歲入金處理內規

首都警察廳、關於所屬官署之收入印紙、繳納歲入金之處理內規、現已制定、納付書樣式、特訓令各科署、依該內規施行處理、玆將各條臚列於左、

第一條、以本廳及所屬官署之收入印紙、繳納歲入金之處理、除依康德元年、十月十五日、院令第十號所定者外、應依本內規處理之、

第二條、院令第十號、第三條、但無應行提出文件時之繳納書、應依納付書樣式作製之、交給繳納人、不取費用、

第三條、院令第十號第四條之銷印、應由受理呈請書之當該官署及科行之並與關係書類、一同編纂保存之、

第四條、實行前條之銷印時須登記於印花銷印登錄簿、

第五條、所屬官署及科、應依前條印花銷印登錄簿、將每月份處理之額數、製作月分印紙收入額報告書於翌月五日以前、送交經理股、

第六條、經理股、須整理前條報告書、由行院令第五條之手續、

第七條、本內規、自康德四年、一月一日適用之、

第八條、康德元年、七月廿七日、首警經發第五二五號、關於收入印紙繳納歲入金之件、廢止之、

以『孔子』爲商標 孔學會長抗議

奉市徽州二妙堂製墨

據聞奉天城內、徽州二妙堂筆墨莊、於最近製造一種墨塊、以孔子像爲商標、經奉天孔學會長周永護指摘、其理由係因我滿洲國以王道立國、首重尊孔、若以至聖先師肖像爲商標、雖日不違商標法、但似乎頗有褻瀆先聖之嫌、並聞該二妙堂執事亦係讀書知字之人、諒亦能體斯義、故具呈文教部、請求轉令該堂執事更換商標、致於文教部如何批示、尚未決定云、

因公忘身 安東曲消防署長殉職

二十六日午前五時半、安東興仁街之慶輔棧、忽然發火、延燒二十戶之多、火勢甚猛、故救火者莫不拚命拯救、安東消防署長曲洪洪、親自指揮部下、用力過甚、竟致腰部受傷、當經抬至滿鐵分院、急加醫治、然因受傷過重、午前十時半、絕命身亡矣、

文部廣徵 紀念歌詞

文教部爲恭祝二月廿三日皇帝陛下之萬壽佳節起見、將徵集萬壽節奉祝歌以祝、萬壽無疆、玆計劃並對於御訪日紀念、詔書頒賜紀念、及九一五承認紀念等節日、同時廣爲募集歌詞、俟詮選決定後、并擬接詞配曲、製成留聲唱片、以便發給全國各學校、及關係各機關、咸使明瞭、用矚銘記於心、以垂永遠云、

納稅標語 刻甄選中

新京特別市公署稅務科、業經懸賞徵集納稅標語一節、已早誌本報、玆者市民應徵之標語件數、已達一千餘件市署爲愼重起見、現已組織審查委員會、正在審查中、究竟中選者、係屬何人、不日即可決定公佈云、

代谷郵局長宅 闖入三匪 持搶亂刺未搶錢財

新京郵政管理局副局長代谷勝三氏之住宅淸和街三〇七號、於昨（廿七日）午後二時、闖進滿人匪賊三名、一名手持槍械、恐嚇威逼、代谷妻子不明滿語、只懼而抖顫、匪大怒、當用槍刺傷三人、閏年甫四歲之男孩、傷勢頗重、其他輕傷、並未搶去財物、即行逃逸、日領館警察署及吉警廳、刻在協力搜捕中

春節屠猪聲 這是滿洲季節風情 表現最有力的一面 (下)

陰曆到了二十三以後、由糖瓜祭灶的日子開始、春節的屠猪業、像是展開春節中生意的白熱的現象、由現在的殺猪聲裏、我們可以期待着轉瞬即至的春節第一聲的祭灶時節、現在一片的屠猪聲、要算是在聲潮第一線上的波動、時候在到了祭灶以後、屠猪聲才會振播到本波的紋線、現在市內的屠宰場與近郊的鄉屯、雖然在忙着屠猪的事務、不過他們的忙在二十三以後、要會比現在加強上多少倍

◁▷鄉屯

的村人在現在還僅是屠猪運到市內出售、出售的方法不過是向各猪肉營業店去接洽求承受、當然鄉民自已喂養猪的出售價格、要比長年專以喂牧猪爲業的便宜減廉得多、在春節期將要到了的時候、市內猪肉營業店也是派人到鄉間各農戶作預約的收買、這樣、由農戶人家手裏買到的猪是要比由專事牧畜者得來獲利豐厚、所以市內的猪店照例與四村的屠猪發生着密結的關係、在這春節繁囂開始露出肩梢的時候、春節的屠猪聲裏、除去四時鄉民與市內猪業有着密結關係外、我們還能看一種新鮮的

◁▷趣味

情形、那就是跟隨着春節的一片屠猪聲後、在祭灶過去的二三天內、在新京市上、在永長路、東三道街、以及豐樂路各市場上、我們能看到突增的臨時無故販賣猪肉的貨床那些臨時的攤床的販賣者、多半是由四鄉裡集來的鄉民、他們在節前屠猪賣給市內肉店以外、他們還在猪的不斷屠殺聲中自已出面在市上零賣、一個臨時的攤床、農村人的手下、操縱一把光銳的刀、他們不像肉店主人那樣一手嫻熟的刀法、但是一樣能在猪的屠殺中、在春節裏作一批好生意這滿洲村間農民所以要把養猪作爲主要

◁▷副業

的原因然而由於這一點、由於節期將近的滿洲地方特有屠猪聲、我們可以能看出來滿洲與嗜食猪肉下、所表現的當地節期風情的一面、

都門瑣聞

車夫拐車去

太平街六十號、張書記河北人、素以拴馬車爲業僱用赶車夫蘇紀昌（三〇）河南人、於廿五日午前十時、赶車外出拉客、至昨（廿六日）未見歸回、顯係潛逃、乃至興運路派出所報告、請代緝獲、據稱馬車一輛、價値一百卅元、牧馬一匹、値八十元云、

失去一袋麵

東三道街廿一號文聚棧執事人張文煥、於二十六日午後八時、發覺店內寄人宋某所寄存之麵粉一袋被賊竊去、遂至該管分所報告、該所一度搜查、結果、于東四道街三十一號院內厠所中將犯人李寶明（三四）連贓物一併捕獲帶署懲辦云、

昨日 最高 零下六度〇分 最低 零下廿四度八分 濕度
今日 西風 晴

大同報社廣告部 電話二・二〇九六

本報啓事

本報特委孫仰南爲北鎮、三四五區駐溝幫子分社長白筱泉爲記者如有訂報及登廣告者就近接可也分社址設溝幫子天合旅館院內特此聲明

本報撫順分社經理梁子馨全本月十五日辭職與本報完於脫離關係梁某以前及今後一切均由其個人負責本報毫無關係特此聲明

本報盤山分社長楊玉堂因事退職委步雲五接充該分社由去歲十一月內一切職責由楊玉堂擔負自本年一月起由步雲五負責特此聲明

大同報社啓

新刊介紹

新式日語 文法講座　著者 郎玉鎭　第一卷 六十八頁　發行所 新京滿洲弘報協會

各地商況 一月二十七日

◇金銀◇

中銀收式金票價格（每公分）三圓五角
上海標金 一一五二、八〇
上海關金單位 二元二八七
新京足金每兩 一四三圓〇〇
新京紋銀每兩 二圓〇〇

◇滙兌◇ 滿洲中央銀行總行行市

滙上海（每百元）九六圓〇〇
滙天津 同 九六圓〇〇

◇特產◇ ▲大連▼ ▲新京▼

●大豆（百斤鈔價）（每石鈔價）

	大連	新京
帶皮	七、一七	六、一九
一月卯	六、〇三	六、二六
二月卯	六、一二	……
三月卯	七、一五	……
四月卯	七、二〇	……
五月卯	七、二二	……
現貨	妥車	妥車

●高粱（同前）（同前）

	大連	新京
現貨	……	……
一月卯	四、六六	……
二月卯	……	……
三月卯	四、九一	……
四月卯	四、九八	……
五月卯	五、[illegible]	……
現貨	妥車	妥車

▲哈爾濱▼（六十公斤國幣價）

	大豆	小麥
二月卯	……	六、七五
三月卯	五、二五	七、八四
四月卯	五、二七	七、八七

●新京城內米糧現行

紅粱	一元六	吉豆	三元四
林米	二元四	小豆	三元〇
小米	三元二	稻米	四元〇
稷米	四元二	元豆	二元七

◇新京零賣物價◇

油	二角八	羊肉	三角八
粉	四元八	豆角	三角四
[illegible]	四角四	白菜	三分
瓜	一角五	韭菜	四角
魚	一角二	[illegible]	
魚	一角		
肉	三角八	李子	
肉	三角六	苹果	

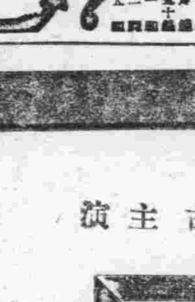

一服効散

『牙痛』及『頭痛』、『神經痛』特別有効 亦有特效 各處藥店均有代售

（患者購用方知言之不謬）

本舖 森田製藥所 全國藥店街有代售

帝

二十七日起

帕拉孟特超社特作品・古拉廸斯・索曹特主演

羅奇達

羅奇達乃一個姿美女方在某地西部沙漠原野俱其酬戀之歌、而竟爲防身守其正義傳來之土地捲羅挾錦、覆面跨白馬馳驅原野、姿態颯爽密縫方鬪一美女子也

附有滿文說明

安兵衛 第十八次 斬

犬乃特超社特作

克拉・蓋布爾・・・・羅列風特楊古主演

獸聲

贈博殺人役傷壞的克倫代克・白晳漫野・狼獸成羣

新興電影特作 立松晃 霧立昇 主演 新娘學校

樓下五角

帝都[illegible]影戲院

大阪商船行輪

●開往門司神戸大阪
烏蘇里丸 開上午十一時 一月廿九日
亞米利加丸 一月三十日
吉林丸 一月卅一日
夏德露丸 二月一日
貝格爾丸 二月二日
烏拉爾丸 二月四日
●開往三角鹿兒島沖繩
貴州丸 開上午 一月 日
●開往天津
朝熊丸 一月 日
●船票發售 滿鐵國鐵主要各站各埠日本國際觀光局
▲車船連絡往復票火車減二成輪船減一成送川日期限兩個月▲在大連購買神戶門司開往復票時回路運費減二成通用期間參個月
●專屬貨物代辦處 各地國際運輸會社
大阪商船株式會社
大連支店（電話二一二五二）
新京事務所（電話三一三二六）
奉天事務所（電話三一四八九）
哈爾濱事務所（電話七〇一）

日本郵船行輪

●開往橫濱 豐浦丸 二月十二日
●開往紐育 鳴門丸 二月九日
●開往漢堡 松本丸 二月八日

近海郵船行輪

●開往天津 玄武丸 一月 日
●開往長崎鹿兒島 千歲丸 一月三十日
●開往基隆高雄 岩手丸 二月五日

朝鮮郵船行輪

●開往青島仁川 會寧丸 一月廿八日
●開往仁川長崎鹿兒島三角

櫻島丸 一月 日
前記輪船出口時日因天候關係或有更變
朝鮮鐵路各站以及本行輪船經過各口可裝與滿鐵連絡之貨物有上記△記號者純係貨船不售客票並可發行前年連絡提單代賣海圖及航海路諸
近海郵船株式會社大連代理店朝鮮郵船株式會社大連代理店△大連市山縣通一八一
日本郵船會社大連出張所 電話2・三七九2・七八四五
專屬貨物代辦處船票代賣處 丸二商會 電話2・六七二
各地之日本國際觀光團

阿波共同行輪

●開往芝罘威海衛仁用 下午 卅六共同丸 二月三日
●開往芝罘 十八共同丸 一月廿九日
●開往天津 長山丸 一月三十日
本會社代辦山東鐵路及朝鮮各種運輸一切事務
大連市山縣通 阿波共同汽船會社 電話2・五〇〇一

大連汽船行輪

●開往青島上海 上午十一時 大連丸 一月廿九日
奉天丸 一月卅一日
青島丸 二月三日
●開往龍口 龍平丸 一月 日
●開往天津 天津丸 一月卅一日
●開往基隆高雄（載客） 山東丸 一月 日
山西丸 二月四日
●開往敦賀新潟伏木（載客） 河北丸 二月一日
河南丸 二月十一日
大連市山縣通 大連汽船株式會社 電話2・七一三一
日本國際觀光局中國旅行社

正式培養汽車司機技術員創設已二十年權威最高有通信教授
東京市蒲田區 **日本自動車學校**
請看東洋唯一之理想的設備備有詳章函索即贈

陸軍大臣認定 **日本飛行學校**
派遣現役、空將校、卒校生、有陸軍志願特典
詳細規章、函索即寄東京市蒲田區

煮菜必須使用 ●味之素●

五淋排毒特效藥

淋必靈

最新發明
治淋專劑
殺菌淨毒
一盒斷根
此藥之靈驗
經世界名醫
實驗證明
治淋良藥

吃此內服藥劑
勝於洗滌打針

代售處住址
新京 大興公司新京分公司各營業店 新華大藥房 五洲大藥房 中法大藥房 中央大藥房 中西大藥房 中興大藥房 躍廷大藥房等
奉天 大興公司奉天分公司各營業店
公主嶺 大同藥房 大吉藥房
四平街 德泰祥藥房 泰和春藥店
吉林 岸回生堂藥房 大興公司吉林分公司各營業店
哈爾濱 五洲大藥房 大同藥房 慶昇堂藥房 大興公司哈爾濱分公司各營業店

總經理 上海密勒路 新京北大街 丸三大藥房
滿洲總經理 大興股份有限公司

人人愛服 克利西佛

因克利西佛味甘易服
迅治各種呼吸氣道之
疾病如咳嗽傷風等症
立刻殺盡微菌化除黏
痰解除痛苦
克利西佛價目業已減
低

BAYER
拜耳十字商標 良藥之證明

冬季必備

霍爾孟分泌之調整與增旺血行之中將湯

◇……在此嚴寒期內服用中將湯為抵抗各種婦人病之唯一良法

受涼爲一切婦人病之起因、如不像爲之備、則易招重大危險、蓋婦人一受寒侵必先發寒發熱、頭痛目眩、氣鬱神滯其間遂發生月經不調、下腹疼痛赤白帶下、等種種婦人病症候、

如已患有婦人病者、一受寒氣、則病必加劇、苟不謀適當之治療、則不幸之運命可指日而待、中將湯爲世界有名之婦人病劑、服之自可漸形全癒、

中將湯之效力、非僅爲局部的、可使血行通暢、調整霍爾孟之分泌、其作用及於婦人全體、故有根本治療之效果、

寒冷之日、一服中將湯、體內自感溫暖、於感冒且不顯效、然無副作用、尤爲其特長

CHUJOTO

一定價一
試用分 ¥ .20
3日分 ¥ .50
7日分 ¥ 1.00
15日分 ¥ 2.00
23日分 ¥ 3.00
40日分 ¥ 5.00
85日分 ¥ 10.00

婦科靈藥

中將湯

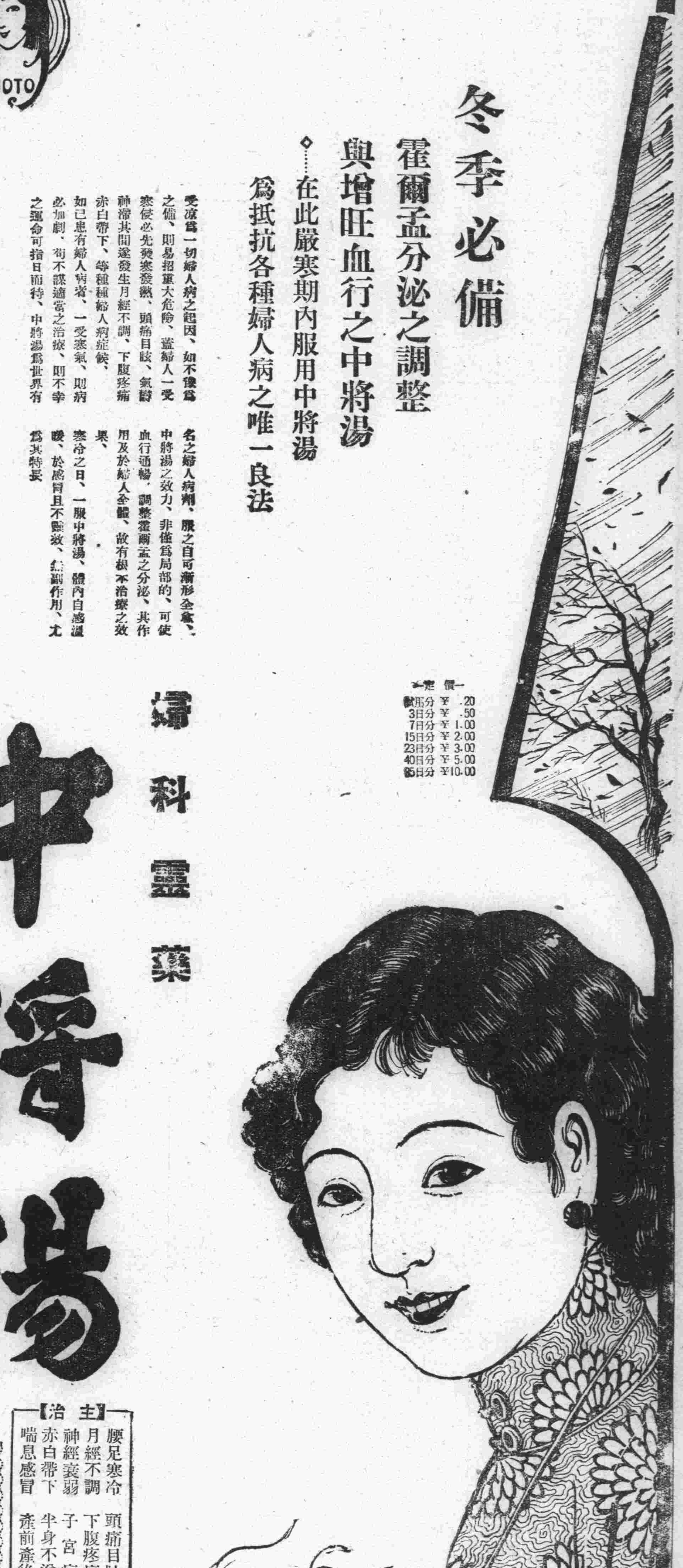

【主治】
腰足寒冷 頭痛目眩
月經不調 下腹疼痛
神經衰弱 子宮病
赤白帶下 半身不遂
喘息感冒 產前產後

各大藥房均有出售

本舖
株式會社 津村順天堂
本店 東京市日本橋區通三丁目 電話日本橋(24)六〇八
支店 大阪市南區長堀橋筋一丁目 電話南(75)二四五五

11—12B